盛京時報

陰曆丁丑七月廿二日
昭和十二年八月廿七日
西曆一千九百卅七年

本報價目本埠每份每月一圓二角(國幣) 外埠郵費在內每份每月一圓四角(國幣) 零售每份五分(國幣) 廣告刊費五號字每行十三字一日一圓(國幣) 長期另議
發行人 染谷保藏 編輯人 菊池貞二 印刷人 東光明
發行所 奉天隅田町九番地 盛京時報社
電話(編輯部二一三八二二番)(營業部二一二〇二二番) 內直營所四一二三六八號 振替口座奉天一一二三〇番
各埠分社 新京東六馬路 哈爾濱新八站永德街 大連榮町二番地 大阪北區堂島濱通一

為促華方覺醒抗日之非
日海軍斷然決意
華船違反時採臨機應變措置
對第三國船舶極力尊重通商貿易權利

【東京廿六日電】廿五日午後六時、第三艦隊司令官長谷川中將、在重大決意下發表封鎖中華民國公私船在特定區域航行、係由北緯三十度四分、東經一百廿一度四十四分起、至北緯二十三度十四分、東經一百一十六度四十分止之中國沿海、即由揚子江口經杭州灣而至汕頭、在此亘六百八十浬海域內、行使偉大的帝國海軍實力、完全封鎖中國一切船舶之出入航行、已向中外表明斷然決意者也、

日本有力艦隊、在此海域內、中國船舶違反時、若臨檢、命令退出而行抑留等之臨機處置無論矣、如宣言中所言、對於第三國船舶、極力尊重該國通商貿易之權利、其出入航行、不予以何等障礙、

遮斷中國船舶自由通航、乃日本海軍全面的作戰上實不可或缺、即艦隊及所屬艦船自衛上不得不遮斷者也、其目的則遮斷船舶通航、使華方不得以己國船舶、通航己國沿海、促華方早日覺醒者也、

封鎖中國沿海、不但使華方陷於經濟的困窮、且使之予以精神上之一大打擊、故封鎖沿海一事、足以使華方自覺抗日之非、對刻下緊迫事態、可謂最有効果且最妥當之行動、

遮斷華船之航行

"尊重第三國通商 並無意加以干涉"
日外務省發表聲明

【東京二十六日電】日本外務省、關於華南及中部沿海遮斷華船通航、今日發表聲明如左、日本帝國、對於華軍對日本軍隊不法攻擊及對在華日僑生命財產及權益、華軍不法侵害、遂至不得不採自衛手段、惟日政府在當初希望事態不擴大、將局面限定最小範圍、然而華軍屢次出於暴戾之挑戰的行動、事態愈趨惡化、性質漸次嚴重、日本政府基於促進中國反省、企圖早日安定事態之方針、日海軍遂不得已對自北緯三二度四分、東經百二十一度四十四分、至北緯二十三度十四分、東經百十六度四十八分內之中國沿岸、自昭和十二年八月二十五日午後六時以後、遮斷中國公私船舶之通航、然而其措施不外對華方不法行為之自衛的措施、帝國海軍、始終尊重第三國和平的通商、無意企圖加以干涉、特此附言、

減少華軍戰鬪力 為遮斷主要目的

【東京廿六日電】海軍省於長谷川司令長官正式發表宣言同時、午後零時十五分、發表海軍省副官談如左、

昨廿五日午後六時以後、帝國海軍、對於中國公私船舶、已決定封鎖沿揚子江口、福州、廈門、汕頭之一帶通行、帝國對於侵害留華日僑生命及權利之中國軍、惟此可作自衛手段而已、當初本望以最小範圍為限、然因華軍之數次挑戰行為、以致事態愈加重大、帝國海軍、基於促華反省、速行安定事態之考慮、不得已始漸次決定此種措置、蓋實為此、主要目的、乃在減少華軍之戰鬥力、並無濫行沒收中國船舶及所載貨物之意、無論如何、不出國際正義立脚之自制手段範圍、尊重第三國和平通商且無干涉之意思、自無論矣、

近衛訪西園寺公 披瀝政府方針決意

【御殿場二十六日電】下榻箱根富士屋旅館之近衛首相、二十六日午前九時半、赴御殿場別墅、訪問西園寺公作組閣以來最初之會見、經首相關於華北事變、上海事變之最近狀況、及國際關係、詳細說明、披瀝對付時局之帝國政府方針與決意、要求諒解、次之、關於臨時議會召開經過及其他各項、一一說明、老公對此略謂、時局極為重大、亘所有部門緊密連絡下、樹立萬全之策邁進、遂行國策、為要等等、激勵首相、會談後、十一時、首相辭去別墅、當即返京、

×××

「寫眞說明」(由上而下)
▲觀測敵飛機中之日本○○隊長、
▲在閘北○○方面、與敵對陣中之日本陸戰隊、
▲向○○方面出動時之日本陸戰隊、
▲向前線出動之日本陸戰隊衛生隊、

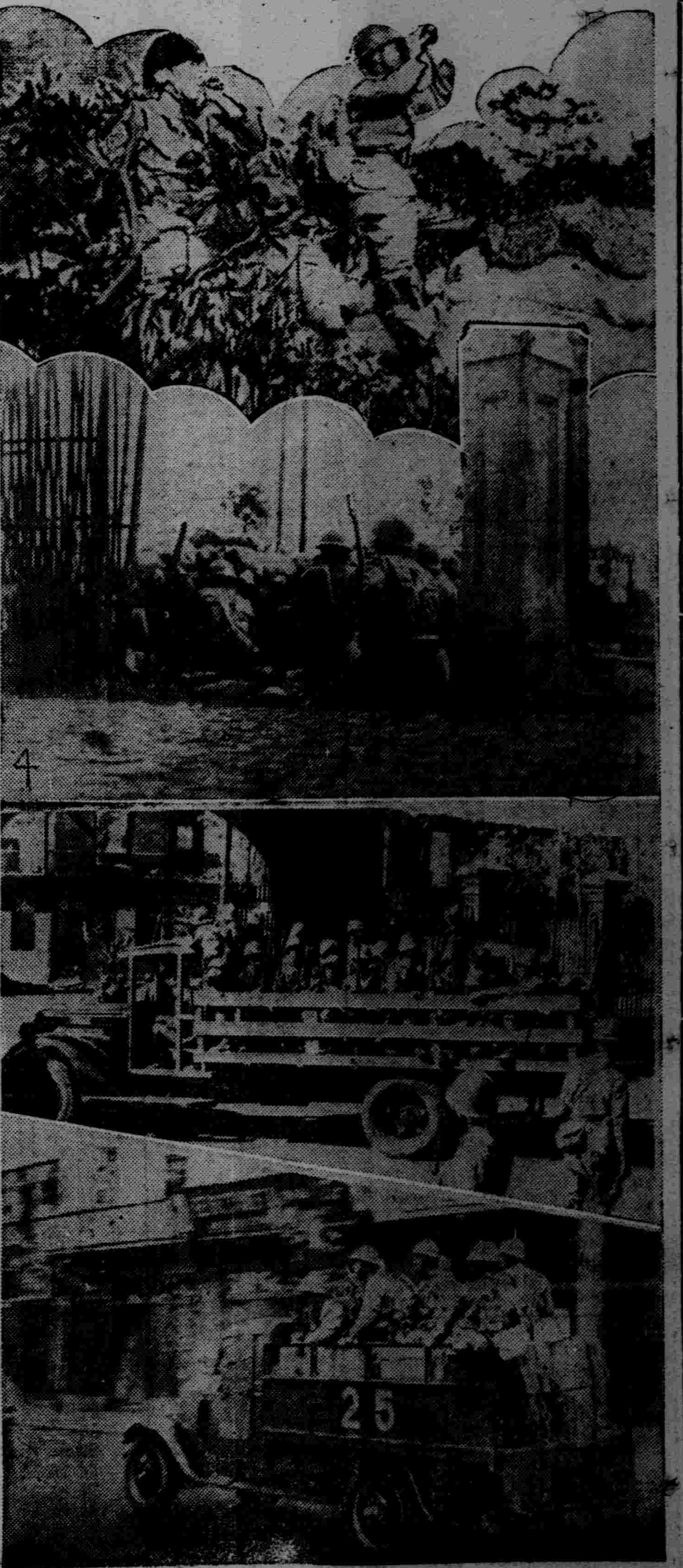

要求經總領事團對華方促其反省、

冀東銀行紙幣開始兌換

【天津廿五日電】廿二日起在平津兩市、開始兌換冀東銀行紙幣、其受理銀行、為鮮銀平津支行、正金平津支行、華北銀行北平支行等處、其兌換率、中國法幣每百圓兌日貨幣百零一圓五角、

空陸兩軍互相呼應 猛擊揚子江上流地區 華軍根據地殆歸灰燼

【上海廿六電】日本海軍航空隊與揚子江上流地區日本陸軍前進相呼應、自廿五日未黎明至正午、連續敢行猛擊、華軍根據地、殆歸灰燼、華軍對日軍空陸呼應之猛烈攻擊、由嘉定、大場鎮方面派遣援軍、努力防戰、廿五日午後五時、該方面賡續激戰、

華軍開始退却 日軍猛擊敵陣潰滅 擊破華空軍轟炸機三架

【東京二十六日電】海軍省副官談、一、二十五日來、上海方面之日本陸戰隊、對敵掃蕩、漸次開始進擊中、敵全線動搖、自閘北方面、每以數十名為一團、似已向南翔方面開始退却、

一、二十五日○○皇軍航空部隊○○機在上海上空警戒中午後三時許、與來襲之敵重爆擊機三機交戰、將其中二機擊墜、對其他一機、與以損害、使其不得已不時着陸於虹橋飛行場、日機追及之、加以爆擊、使歸灰燼、

日高參事官 昨日啓程赴滬

【東京廿六日電】由寧撤退以來返國中之日高參事官、與外務省、陸海軍方面、磋商已竣、廿六日午後三時、由東京出發、前往上海、

華利用外國國旗 岡本要求促注意

【上海二十五日電】岡本總領事、二十五日對此間關係各國官憲、關於華方隨意行使第三國國旗之事實、以文書正式

駐日蘇聯新大使 訪廣田外相

【東京二十五日電】二十三日到任之駐日蘇聯大使斯拉烏斯基氏、二十五日午前十一時訪問廣田外相於外務省、致新任寒暄辭、十一時四十分辭去、

蒙古軍第二師部隊 殲滅華軍六十八師 華騎兵部隊一敗塗地

【○○二十五日電】蒙古軍第二師約一千名、二十三日奉到突破平綏線孔家莊附近華軍背後之命令、踴躍出動、二十四日拂曉、在水路溝與華軍第六十八師約三千名遭遇、激戰至夜、予敵軍以殲滅的打擊而擊退之、敵軍遺棄屍体六百具、蒙古軍之損害、計陣亡四十名、掩護日軍作戰、二十五日晨、已返張北、

【○○廿六日電】華軍騎兵部隊、雖採攻擊張北体勢、但二十四日被蒙古軍大舉進攻、華軍一敗塗地、逃亡張北西南百基羅米南壕山及張家口西方七十基羅法馬林子方面、蒙古軍今次戰鬪、連戰連勝、將士意氣、甚為旺盛、

陣亡之山內中尉母堂 對海軍省送達書信 海軍省全體感動

【東京廿六日電】○○海軍航空隊附山內中尉、月之十五日參加長驅轟炸○○之壯舉、於決行空襲○○之歸途、已行踪不明、此悲報已為居住長崎市新中川町門牌六十一號之老母所知、她知道愛兒陣亡、非常感激又感謝、對海軍省人事局送達書信、表示感謝、其文內容甚為動人、讀其書信者、無不感動、

美東洋視察團員 姜伯氏向美放送

【東京廿六日電】因中國空軍盲目掃射、致將親友拉易霞瓦博士失去之美國東洋視察團員、加里歐大學教授威廉姜伯博士、廿六日晨七時四十五分、歷十五分鐘、由AK經美國哥倫比亞放送公司轉播、作日華事變以來第二次美國國際放送、喚起中國空軍暴戾轟炸之記憶報告已失親友拉易霞瓦博士之悲痛、或與美國民以銘感不忘、

經濟團体已決定 愛國運動展開方針

【東京廿五日電】財界完全支持政府、準戰時經濟體制、與此相呼應而展開之愛國運動全國產業聯盟、東京商工會議所、日本經濟聯盟等、有力經濟團體、主腦部、正相互協議中、右項財界有力者、廿五日在丸之內銀行俱樂部開財界有志懇談會、出席者、計結城、(日銀)、鄉、楠田、伊坂、村田、宮島、(經濟)中野、(東商)磯村(全產聯)等諸氏、招請賀屋藏相、吉野商相、兩大臣說明關於臨時議會中戰時經濟立法政府當局之方針、而行質疑應答、關於財界可執非常時對策、經種種協議結果、以財界舉國一致之實、已決定以日本經濟聯盟為中心、與六大都市有力經濟團體相連絡、而展開愛國運動方針、然為準備起見、定二十七日假日本經濟聯盟會開常務理事會、於鄉誠之助男以及其他十餘名各常務理事出席中、磋商具体運動方法、及非常時對策之方針、

為國獻身早有決意 山內中尉母堂談話

【長崎廿六日電】山內中尉母堂安子刀自、年五十八歲、廿三日午前零時半、接得中尉陣亡消息時、觀之感動、徹夜寫對海軍省之書信、當時永立教壇、大正四年三十八歲時、最後由長崎縣東彼杵郡千綿村小學校教壇而去者、刀自於廿五日夜、想念中尉談稱、

我是在二十三日午前零時半接到的電報、當有人叩門時、把我從夢中驚醒、在夢裡時、恰是見着很精神的達雄在嘻笑着、電報是從鄉里壹岐郡石田村長轉送來的、這該算是達雄的計聞、不過事先早有這種覺悟、所以不認為是件突兀的事、他有五個弟兄、他現在為國家犧牲、這是軍人最能滿足的事情、他還在中學念書的時候因為太溫柔、我為之激勵、有一天叫他殺鷄、他聽了我的命令、當然不很願意去幹、但是他不敢違命、用手緊握鷄的喉部、鷄氣絕竟死了、他看着鷄可憐的最後、好像一時忘了自己的存在、不久他忽然間悲痛起來、大哭一場、我後來覺得對他怪不好意思、他臨出征的時候、好像已經有了〃死〃的決心、因為他自己的物品、都收拾整齊、說到這裡、安子女士忽然悲傷起來以袖掩面、

靜海縣激戰結果 華軍向南方退却
駐津日軍司令部發表

【天津廿六日電】駐津日軍司令部午前十時發表‖靜海縣戰鬪結果、頃已判明事項如左、

一、靜海縣敵軍、為特別第廿五旅、其數約五千名、
一、敵軍死者達二百五十名、負傷者竟達一千之亘、向南方及西南方敗退矣、
一、日軍損害陣亡將佐七名、下士官兵五十名、負傷七十名、

「華軍飛機駕駛員全然不懂飛行術」
避難之美國女子談感想

【東京廿六日電】美人布朗女士、在混亂之上海、遭華軍法轟炸、捨棄最大照像機不(價值千二百元)逃出上海、廿五日乘晉萊芝典轉達斯號輪船抵神戶港、當日夜晉京、下榻帝國旅館、女士就中國空軍之暴虐攻擊談稱、上海中國空軍轟炸嘉塞旅館僅在吾由該旅館乘洋車歸那特羅鮑斯旅館十二分鐘之前、得免於難、誠屬萬幸、華軍之飛機、所謂飛行術者、全然不懂、毫無秩序、吾不欲再赴中國也、

禁止華避難民侵入公共租界

【上海廿六日電】因日軍進展及戰局時時安定、重返租界或侵入租界者、呈層出迭見狀態、日海軍認為租界內治安尚未充分、禁止華人重歸公共租界或侵入、

本報二十六日午前四時發行不再誌號外、閱戶若未接收、向報差可以索要、

本日三大張

日華事變國民大會 定卅日舉行

奉天

協和會奉天省市本部、二十六日午前十時、在省本部會議室召開臨時省市本部委員會、由奉天省本部長、事務長、指導科長、及市本部副長、事務長等十五六名參加之下、議定關於奉天省時局國民大會召開之要綱、於十二時圓滿閉會、結果、決定于本月三十日午后四時、在日站萩町國際運動場、舉行國民大會、旋于午後三時、在省本部會議室召開各代表會議、由奉天市本部管下各主要分會代表、國防婦女會奉天支部代表、奉天市內各機關代表、及日本國防婦人會代表、日本愛國婦人會代表等參加之下、討論關於預定本月三十日開催之日華事變國民大會要綱詳細實施之方法、於午后四時許閉會云、二十六日正式通告關係各機關知照云、

（圖即關於國民大會省市本部協議會）

試驗西醫 定期舉行

新京政府當局、為提倡西醫之發展、訂於本年十一月間、在全國重要都市中、舉行西醫考試、奉天市定在滿洲醫大舉行、計第一次試驗、為十一月十六七兩日、科目為解剖、生理、病理、藥務、第二次為十一月二十四五兩日、科目為內科、防疫、外科、產婦人科、第三次為十二月二三四三日、科目為內科、外科、眼科、產婦人科云、

教廳委任營商校長

奉天教育廳、頃查營口省立商科高級中學校長出缺、不便虛懸、特調委東豐師範學校校長胡有恒氏接充、胡校長奉調後、已于日前前往接任云、

國際列車 被蘇兵刦襲

【哈爾濱專電】廿三日到滿洲里、國際火車、約遲到五小時、迄至今日、判明在滿洲里站西北約三百公里赤塔中間亞戈站附近、該車突遭叛變之蘇聯兵刦襲、以致延遲、今後歐亞聯絡、頗感不安、

大同學院學生 視察農村

【新京專電】大同學院第一部第八期生、及第二部第六期生二百數名、分為十班、豫定往返一星期間、已于廿五日午前八時、就視察國內農村之途、

于司令官 嚴格校閱軍隊

【三江】第四軍管區司令官于險舟上將、任職兩月治理軍民、席不暇煖、寢食幾廢晉京會議、於昨歸來、為覘士氣、加以鼓勵、特於十六日起、携高橋顧問、鎌田顧問、假三江地區司令部內、校閱廿一團各營連之將校士兵、並有誠懇之訓示、十七日又校閱卅四及廿六團之將校士兵、若隊形步法與操演等項、頗屬整齊振作云、

滿鐵華北事務所 人選現正銓衡中

宇佐美理事之出馬為確定的

關於為華北之滿鐵業務綜合機關、定在天津設置滿鐵華北事務所之職制並人事、基於曩日滿鐵重役會議決定之原案、進行種種協議、而該事務所職制、於駐在理事之下、當置所長一名、次長一名、及庶務人事、經理、輸送、調查、通信之各班、又為駐在理事、自其手腕力量觀之、宇佐美理事之出馬、為確定的、又所長以現鐵道總局輸送委員長杉廣三郎氏為最有力、次長、以滿鐵本社總裁室人事課長石原重高氏為最有力、各班長之人選、目下在滿鐵本社並總局人事課長之處、急於詮衡中、而鑑於其使命之重大、對此人選、期以慎重、為定由滿鐵本社及總局課長級派送最優秀之人材、觀測隨此、對滿鐵本社鐵道總局幹部級、將行相當廣汎之人事更動、

華北事變與國民覺悟（五）

（滿洲帝國協和會中央本部長 于靜遠講演）

第三為此次事變是有共產黨勤力的背景、應該充分注意的、是他們慣用長套的手段、乘戰事時期行國內擾亂的蠢動、再有他們所用的手段、往往給日本以不利的鼓惑宣傳、意圖煽惑我們國民失却對日本的信賴等等策勤、在戰爭時期鼓勵民衆擾亂國內治安、發生變亂誘導國家於失敗、這是共產黨們常套手段、在歐洲大戰的時候、俄國的失敗、就是為共產黨、任意導其失敗的地位也、再是德意志的戰敗、也是因為國內受了共產主義者的擾亂、因而國力減殺、就不得不屈服、所以希望諸君、對於共產黨這類的手段、要充分警戒、

第四不要迷惑於各種流言蜚語、以上所述的共產黨及其他反滿抗日分子的反宣傳等情事、共帶有惡辣性、固不待言、再有在戰期中、備具有意識的和有計畫的散布各種荒唐無稽的浮亂邪說、以淆惑人心、這也不免的、諸君就要對官廳或協和會的通報及新聞的記事和無線電放送等等、認為都是確實的報告、在這以外的一切傳說、都不必聽信、對於事態要常常抱定正確的認識、

第五是力謀增進國力、因為戰爭時候、物資的需要、是急切增加、在任何方面、農工礦三事、必須增加大量的生產、諸君在平常時候、對於生產、已經倍加精勵、物資的供給、已無遺憾、特別希望的、同時對於消費、要特加留意、凡屬無味的消費、節約一分、留為有用、亦即國力之增加也、

第六是特為協和會員奉告者、諸君在國民當中、乃是模範國民當此重大時局、擔子在諸君的双肩上、諸君必須抱定牢不可破的信念、毅然奮起團結一致、則滿洲國就沒有絲毫的動搖了、在這時期、各分會應不斷的集會、堅固團結、接受各本部的指令、或自動的維持治安、以及增大生產、為努力的獻身、諸君成為中堅的國民、至於各分會、則勵行充分的訓練、如能自動活躍、則滿洲國就沒有半點可憂慮的了、諸君各自鑒於責任之重大、重加一層努力、在此時各分會應行之具體的工作、如文書的宣告、無線電的放送、已經都由各縣本部用口頭指令過、必須實力奉行、是又所切望的、以上講完了、（完）

桃李滿市價極廉

【錦西】本縣五七區境內、農戶均有培植菓木園甚夥、值茲初秋之際、正桃李成熟之候、故近日以來、赴連市出售桃李者、每日總有百餘傾銷、計每百觔不過二元餘、仍得上品、稍次者每百觔不過一元五六角、因此街頭巷尾販賣桃李者、絡繹不絕云、

村民聚賭被拿獲

【安東】縣下三區管下、安民村住戶欒知君、以農為業、於月之二十一日午后二時許、於自宅召集附近居民呂學武、李玉成、戰雲起等四名、聚賭紙牌中、被詢村警所勤務警察入室賭見、當將該等一併逮捕、於昨二十二日送縣懲罰云、

交通整理信號方法 治安部發佈告

【新京專電】治安部關於交通整理信號方法、已于十七日以佈告第三號佈告如次、

△依信號機之信號

一、『赤色』或『停止』之信號、係對於一般之交通、表示停止於停止線（在無停止線之場所道路之交叉點外以下與此同）外、

二、『橙黃色』或『注意』之信號、係對於在停止線外之交通、表示停止、對於已入停止線內之交通、表示須速進行外、對於在警察官吏前後之交通（停止中之交通）、表示為開始進行之準備、

三、『綠色』或『進行』之信號、係對於一般之交通表示進行、

△依手之信號

一、對於一方之交通為一般『停止』之信號時、

警察官吏以左手於左方、（或以右手於右方）、掌向前舉於水平時、係對於由警察官吏之前方及後方所來之一般交通、表示停止、

二、為注意信號時

警察官吏停止第一號之動作、同時正面向由其右方或左方所來交通之一方、掌向外舉右手或左手於上方垂直時、在進行方面之交通（由警察官吏之右方或左方所來之交通）中、對於在停止線外之交通、表示停止、對於已入停止線內之交通、表示從速進行外、對於在警察官吏前後之交通、（停止中之交通）、表示須為開始進行之準備、但依狀況可省略本號之動作、

三、對於停止中之交通為一般『進行』之信號時

警察官吏停止第二號之動作、同時正面（或背面）向在進行方向交通之一方、為第一號之動作外、更須正面向停止中交通之一方、（由警察官吏之右方或左方所來交通之一方）、舉右手於右方、或左手於左方之水平、掌向內、曲上膊於上方之直角左右擺動之時、係對於由警察官吏之左右所來之交通表示進行、

四、前各號外對於在各方向之交通中特定之物特欲為使其停止或進行時

警察官吏對於在各方向之交通中特定之物、須正面注目、伸右手或左手於其方向之水平、且掌向外、曲下膊於上方之直角時、係對於其特定之物、表示即須停止進行、或手向特定之物伸於水平後、掌向內、曲下膊於上方之直角、向特定之物表示從速進行、

康德四年八月十七日 治安部大臣 于芷山

一撞傷老媪一

廿六日午前八時、在日站宋廣町四番地鐵路上、第一四三號載貨列車、滿載煤炭從事運搬、因其附近柳樹雜草、青濃繁茂、不能明白看到、致撞倒衣服襤褸之老媪、頭腦臉部及左脚、受傷甚重、目下收容於滿鐵病院、生命頗危險、蓋其在附近撿東西竟遭不測之禍云、

一冒雨行刦一

二十五日上午七時餘、有大西關大街南住戶雜貨小商販劉雨忱、挑筐往城南售貨、行抵中途、正在雨點淋漓之際、忽有胡匪二人、各持短槍、威嚇任意搜腰、將所帶國幣四元、金票五角、悉數搶去、移時報警追捕、竟未捕獲云、

本年度第二準備金 支出之件經發表

【新京專電】康德四年度投資特別會計第二準備金支出之件、經政府發表如次、

▲經濟部所管 投資特別會計	
第一款 出資支出款	二〇、五六二、五〇〇圓
第一項 出資支出款	二〇、五六二、五〇〇圓
第十目 株式會社滿洲弘報協會出資金	五〇〇、〇〇〇圓
第十一目 滿洲畜產股份有限公司出資金	一、三七五、〇〇〇圓
第十二目 株式會社滿洲拓植公社出資金	四、〇〇〇、〇〇〇圓
第十三目 滿洲鴨綠江水力發電株式會社出資金	三、五〇〇、〇〇〇圓
第十四目 滿洲鹽業株式會社出資金	三三二、五〇〇圓
第十五目 滿洲石油株式會社出資金	一、二五〇、〇〇〇圓
第十六目 株式會社滿洲映畫協會出資金	六二五、〇〇〇圓
▲民生部所管 臨時部	
第四款 補助費	八、〇〇〇圓
第三項 補助各種事業費	八、〇〇〇圓
第二目 補助帝國教育費	八、〇〇〇圓
▲治安部所管 臨時部	
第八款 討伐費	一、五〇〇、〇〇〇圓
第一項 討伐費	一、五〇〇、〇〇〇圓
第一目 討伐費	一、五〇〇、〇〇〇圓

第三次北陵參觀賽馬大會 因雨再度延期

本報為招待讀者所舉辦之第三次北陵參觀賽馬大會、前曾因雨展期至本月二十七日（即今日）舉行、茲因連日續降豪雨、北陵賽馬場內積水未退、屆時仍不能舉行、不得已再度延期、一俟天氣恢復確定補行之期日後、再行登報通知、尚祈閱者諸君見宥至荷、

交通標識燈 日站將設二處

奉天日本警察署、現鑒于附屬地內交通事故頻增、曾在主要道路之中央、埋設標識、茲更擬在春日町與千代田通交叉點地方、及忠靈塔前二處、設置新式點滅式標示燈、刻正與地方事務協議中、經費約五千元、預定九月間動工云、

防空展覽會舉行

【雙城】本縣教育局籌備防空展覽會、已誌前報、於本月二十二日午間十二時正式舉行、各機關各法團、皆蒞會場、場內所展覽者、乃各校之學生作品、如防空燈罩、或布製以刺繡、或紙造以繪色、尚有以煤油桶做蓋設門、盡善盡美、誠防空燈火管制之良品也、再各校之文藝、如防空感想文、防空之我見、防空之利益、防空見聞錄等、亦皆淋漓透澈、聞縣會備有少許獎品、以資獎勵作者、不日即可頒發云、

法律問答

問一、僕與侄兒、於康德二年四月間析居、有中人及親友在塲、關於家務、均按兩股、當時對方託故、不與分家單、今已二載、最近僕雖屢討、而對方藉詞堅持不給、不知伊構成犯罪否？

二、分家已逾二載、而當時忘將養老費提出、今日想提養老費、於法律上能否成立、

伯峯候教

答、一、對方不能構成犯罪、對於你應分之產、可以依法請求確認、並請求交付分家單、

2、提出養老費的問題、於法律上不發生關係、那是你們個人的主張、

解答者 奉天浪速通四五 藤原法律事務所

北關新開河水 浸入市內民宅

奉市附郭之大南邊門外渾河、大北邊門外及大東邊門外之新開河水勢、廿五日大形增漲、市署警廳協同派員防堵監視、已誌本報、茲悉當日午後六時許、新開河沿岸、窪下地域之山東堡七條胡同一帶、灌入洪水、深三尺許、浸入民宅二百餘家、坍塌房屋約三十餘戶、同時洮昌路九聖寺胡同一帶、亦被水襲、房坍四十餘戶、幸人畜無稍損傷、災民約二百餘名、由北關署設法救濟中、及至廿六日午後、因天未雨、水勢稍撤云、

新京徐市長 訪問省公署

新京特別市長徐紹卿氏、為視察並向關係各方面行新任後之訪問、於昨二十六日由京蒞奉、即於當日午前十一時許、前往省公署、向葆省長竹內次長等以下各廳長等表示應酬辭後、即行退出云、

協和會問事處 設置分處

協和會奉天省本部、為期便利民間之各項事務、特於該部附設問事處、以小林事務長為該處主任、已誌本報、該問事處、為普及便利計、復在城內奉天市商會院內、以及附屬地平安通南滿站商務會等兩處、設置協和會、問事處分處、於

新行政區域街界 昨開一度協議會

為治外法權撤廢後、謀奉天市內行政之整理、對於市內之區劃、決劃分為十一大區、以便從事行政之實施、已誌本報、茲各關係之滿日機關、以瀋陽區界、業經由奉天市地籍整理支局整理完畢、為決定該區之街界街名、以及地段之劃定、特於昨二十六日午前十時許、在市公署樓上會議室、由總領事館、奉天省公署、奉天市公署、稅務監督署、郵政管理局奉天警察署、瀋陽警察廳等各機關代表等多數參與之下、關於由市之中央、亘東西六滿里南北九滿里之瀋陽區（城內）之街名段合決定、實行協議、但更擬繼續開協議會、迄來年四月之新年度止、以大和區（暫稱附屬地）之街名、決定為最後、將奉天全市之街名段合之決定完了、再隨此與市民生活關係最深之警察郵便局等、擬應情勢、順次實行遷移、而行各機關之整備云、

瀋縣農事合作社 今日創設式

瀋陽縣農事合作社創設式、擬定於今二十七日午後一時許在該縣所屬西下窪子農村青年訓練所內盛大舉行、全國自實施合作社以來、當以該縣之設立為最早、現省市各機關代表等、擬定前往參與云、

農事合作社開會

【遼陽】縣公署對於各農事關係機關、早擬另行組織、籌議數次現已決定、創立農事合作社準備委員等已選定、楊縣長為委員長、甲斐參事官為副委員長各科局長經理官等均為委員昨特開會將社內應辦事務與會關係人員發表、申明到者加意討論、以便進行云、

第二屆學術大會 昨在奉舉行

已于廿四日在滿舉行之第十三屆學術大會、廿六日午前八時、假奉天醫科大學開幕、滿日碩學、接踵聚集、分別工學、（第二部）化學、化學工業、與藥學、（第三部）生物學農學、林學、醫學、（第四部）理科教育、（第五部）滿洲特殊問題（第六部）等各部、自午前八時至十時、自十時卅分至正午、午后二時至三時四十分、分別三次講演、多用影片及圖說明、旋於午后四時起、對於一般市民、舉行通俗講演、

（圖即五部會議）

法院旁聽錄

掘墳嫌疑犯 宣告無罪檢察官不服

吳太和、開原縣人、三十六歲、住永合村、業農、有同村吳振興、素嗜海洛因、窮極無聊、於康德三年、因放火案、被警抓獲、嗣經刑訊、謂吳太和與伊有夥同掘坟情事、獲案後、未及對質、吳振興即行物故、經開原地方法院、將吳太和宣告無罪、檢察官不服、上訴奉天高等法院、經審判長李範、開庭審理、茲將筆錄記下、

問、（吳太和）多大歲數、
答、三十六歲、
問、那縣人氏、
答、開原縣人、
問、住什麼地方、
答、住永合村、
問、你是作什麼的呀、
答、我是莊稼人、
問、你家有什麼人、
答、有母親、女人、孩子、
問、有產業麼、
答、麼有產業、
問、康德三年九月十三日、你全吳振興、將關仲三墳母的坟發掘、盜出殉物金釧子一付、經開原地方法院審訊結果、宣告無罪、檢察官不服、上訴本院、你對于檢察官上訴理由、有什麼答辯呢、
答、吳振興是抽白面的、無惡不作、他因挾嫌誣咬我呀、
問、你抽白面幾年啦、
答、二年啦、
問、關仲三的坟、在村那邊呢、
答、在村東、
問、離村屯多遠呢、
答、二里多地、
問、有看坟的嗎、
答、麼有、
問、你與關仲三、什麼親戚呢、
答、姑舅親、
問、坟被挖的還涸人、是你什麼人呢、
答、是我姑奶奶、
問、你姑奶奶、有兒子嗎、
答、麼有、過繼關仲三的兒子、
問、你姑奶奶幾時死的、
答、民國十八年死的、
問、你抽白面就挖人家的坟嗎、
答、實在麼挖呀、
問、抽白面別說他人的坟、就是自己的坟也要挖呀、
答、實在麼挖呀、
問、不是吳振興供的你嗎、
答、吳振興已死啊、
問、你與吳振興、不是一家嗎、
答、不是、
問、如果麼有你、他因什麼咬你呀、
答、他抽白面、因借貸不遂呀、
問、吳振興什麼時候死的呢、
答、由警局送檢察廳就死啦、
問、在檢察廳過堂麼、
答、一堂麼過、就死啦、
審判官宣諭、本案候調查、當押下去吧、（閉庭）

市內正一道教 醵金慰問友軍

奉天市正一道教、鑒於今次北支事變之暴發、而活動於第一綫之友邦皇軍等、頗為勞苦、現為表示慰問起見、擬定以『當仁不讓見義勇為』之意義、在市內正一道教所屬之十三廟募集義金二十元、當向天津駐屯軍司令官表示誠懇之敬意、至市內正一道教之各廟如下、

大南關藥王廟、▲城內都城隍廟、▲大北關財神廟、▲大南關碧霞宮、▲大北關火神廟▲大南關景佑宮、▲大西關觀音堂、▲大西關攔應堂、▲大南關火神廟、▲小西關三清觀▲小西關藥王廟、▲小南關馬神廟▲小西關子孫堂、

日京羽田少年團 向國軍捐慰問金

【新京專電】東京市羽田少年團、為慰問滿洲國軍、前曾行街頭募金、日前該團之代表者齋藤盛一氏、託協和會寄附五十元、故治安部對少年團之純潔盛情、頗為感激而受理矣、

聲之藝術家 亦獻金日軍

【新京專電】對於日軍槍後熱誠結晶之獻金、獻納者層見迭出、而出入放送局者聲之藝術家、滿人約一百五十名、以在滿洲得以平穩生活、乃日軍庇蔭之結果於是互相由包銀中釀出、二十五日午後四時半、以東方劇團郭向陽、中和劇研究社馬滙東、新京和光音樂團董笑天、滿洲國樂張有田、評詞放送者張清山等五氏為代表、赴放送局訪長谷局長、以恤兵獻金十九元請代向關東軍獻納放送局員全体不勝感激云、

一平車被窃一

大西關熱鬧街、住戶沈仲三、係以小販為生、有平車一輛、每日置于院內、二十五日夜、忽進去賊人、將該車窃去、沈某於十二時出外小便、始行發覺、各地尋找、賊已無踪、當報警請求查找云、

雙魚牌司保命

可增進工作效能

本品分藥片內服液注射液三種

藥性王道奏效迅速

功力持久老幼咸宜

哈尔滨經理　福利洋行

各大葯房均有出售

雙妹老牌

花露水　醒腦　辟穢

陣陣香　幽香撲鼻

超等牙膏　香固牙

銷行卅餘年

廣生行出品

各地百貨商店均有經售

奉天警務廳化驗

瀋陽警察廳註冊

家庭常備聖藥

老君丹

本城外埠各縣鎮均有代售

主治

男女內外兩科。流行時疫吐瀉

赤痢。胃病。肺病咳嗽。吐血。

頭眩。婦女。經血病。

小兒。急慢驚風。食積。班疹

大小瓶國幣五三元　大小袋國幣五三角

本局備有詳細說明書函索即寄

老君丹總批發處　奉天商埠一經路炎鮮里　電話二•一五四六號

亞蘇

日本·英·法·意　各國特准專賣

強力殺虫藥水

強烈殺蟲劑　亞蘇

由最新頭設備而聞名的敝社工廠、依着日、英、法、意各國特准專賣的製法、在嚴密化驗下採用大量製產的方式所製出的殺蟲劑亞蘇！因其殺蟲力強烈無匹、具對人畜無害芳香親郁、用法簡便、價格低廉等々優點、夙爲一般所讚揚、如今博得世界的信用、而雄斯界的最高權威、雖說一個確是殺蟲劑中的大王。

製造總處　三井物產株式會社

海外總經理　三井洋行　合資會社　木村製藥所

緊要聲明

●黑色固腎丸……

敬啓者敝行出品黑色固腎丸行銷二十餘年矣圓盒一種並無別樣近有奸商倣造本行之盒樣商標魚目混珠處圖漁利凡購眞正黑色固腎丸認記瑞華氏黑色固腎丸盒樣之形式庶不致悞

聲明　盒樣紀念贈品五萬盒爲止

諸君注意買一盒送一盒勿失良機

▲黑色固腎丸主治▼

主治先天不足、腎經虧損、房勞過度、夢遺滑精、精液缺乏、精冷精清、腎子齣艱、陽萎短小、陽萎不舉、房事早洩、老年精衰、夜多小便、精神困倦、頭暈眼花、耳作蟬鳴、行動心跳動作氣喘四肢無力舉凡背痛骨痛風濕腰酸頭痛、筋骨痛、骨節痛、腎虧朝濕常出凉汗凡由腎經發生各症、治之非常有效、如無病常服體質强壯、精神充足、永保無腎虧陰萎之慮、如患腎虛、陽萎之症早服一日、（黑色固腎丸）早得一日全愈、此藥性質和平、毫無流弊、效力偉大百發百中、患病購服一試方知言之不謬、

每盒裝藥七十二粒

定價每盒國幣一元半打五元六買半打送半打郵費在內

大連市　大德記　華西藥房　華泰藥房　瓦房店　康德記　永泰長

奉天省　金城藥房　中西藥房　恒濟堂　遼陽縣　天福堂　義和堂

安東省　瑞祥泰　東益增　大生遠　營口　大福堂　洪春堂

新京　中興藥房　義和謙　大德堂　洮南府　德慶仁　永和堂

吉林省　東升達　中西藥房　五洲藥房　敦化縣　和發祥　五洲藥房

江省城　德泰　中西藥房　萬益堂　拜泉縣　承森源　吉慶昇

各省城縣大藥房均有代售　或直向哈爾濱瑞華氏葯行函購

駐新京西四馬路南拐角　瑞華氏藥行

駐哈道外十六道街　瑞華氏藥行

官准　立案

痔瘡藥

主治各種痔瘡及痔漏肛門破裂大便走血奇痛奇癢濃血潰流各症

化痔上龍散（外敷）　化痔膏

奉天大西邊門外南二經路西門牌三六　張三多堂啟

函索痔圖說明付郵票四分即寄

亨得利

鐘表眼鏡行

奉天城內中街及大西門裡

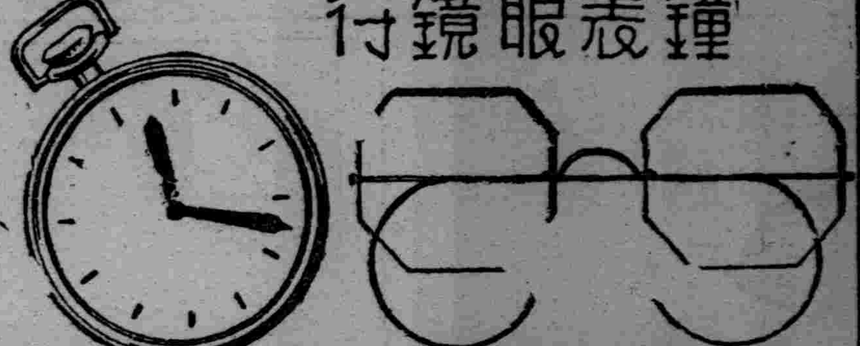

紐祿豐爲可靠之止痛藥。凡各種神經肌肉疼痛。靡不迅奏止痛功效。且保証絕對純淨安全。男女老幼。一律適用。至於退熱。散寒。治流行性感冒。紐祿豐亦一樣靈效。一樣有益。

紐祿豐各藥房皆有出售。或逕向上海江西路四五一號韋廉士醫生藥局購備。一切信件可由奉天和記洋行轉上海韋廉士醫生藥局

主治効能

隔食•胃弱•胃炎•胃痛•胸隔痞悶•食積不消•食物不進•惡心嘔吐•酒醉宿醉•吐酸嘈嚨•膨脹以及小兒吐乳等症

小腹帶重飲食不進之人

每空腹時便感腹痛之人

慢性胃弱面色蒼白之人

心胸嘈嚨吐沫發酸之人

肚腹發脹大便不通之人

藥價

特大罐壹元

大罐伍毛

中罐參毛

小罐貳毛

試用壹毛

胃活

胃腸良藥

谷井博士指導

總號　山田安民藥房（日本大阪東區南久寶寺町）

總經理處　日本寶藥會社（奉天加茂町）

●各埠藥房、洋廣貨舖均有代售

神經衰弱

中年及青年期　初老及老年期

男性生殖腺荷爾蒙

斯保買丁（スペルマチン）

神經衰弱、生殖器性神經衰弱、遺精、失眠症、憂鬱不暢、記憶力減退、性障碍。

精力消耗、全身倦怠、服務嫌忌、疲勞不堪、頭重、腦溢血、動脈硬化等。

斯保買丁是男性生殖腺荷爾蒙的製劑、即爲男性生理上必需要的物質、具有鼓勵生機•增進精力食慾•强壯神經•愉快心身•抗衛老衰現象•降低高血壓諸種作用、故對於上記各症、可收顯著效果。

（詳細仿單函索即寄）

本劑有片劑及注射劑

各大藥房均有經售

株式會社　武田長兵衛商店

總行　日本大阪市東區道修町

支店　奉天市春日町十三番地

27—114(ロ)

神皋雜俎

福昭創業紀 (37)

（儒丐 著）

〓廖經世畫〓

第五回 戮九重群臣奉表 書七恨太祖伐明

太祖以有約在先。關於這樣越界侵擾的事。當然不能默過。所以才命扈爾漢前往視査。果然在邊界上。拏獲偷採的五十餘人。便依照約言。全行正法。這時明廷以李維翰巡撫廣寧。聽說此事。便派人向太祖提出抗議。太祖也遣綱古理方吉納二臣。前往廣寧。與李維翰覿面爭辯。李維翰雖知有此誓言。却藐在張承廕身上。和他無干。毫無理由的把綱古理方吉納和從者九人。一并鎖拏。下在牢獄裡。可見當時明朝官吏。是怎樣橫暴。不用說自家沒理。便是極有理的事。也不可以這樣辦。何況人家派使是來說話的。並不是來打仗的。怎麼就能鎖拏下獄。可見他們還是自恃强大。藉此以爲要挾。準知道太祖捨不得綱古理二人。必然軟化屈就。可是他們忘了此事是徒傷感情。而足以激動人心的。當下李維翰又派一人向太祖說。吾民出邊。宜解還。何遽殺耶。太祖曰。昔建碑立誓。有云、若越邊之人。見而不殺。殃及不殺之人。今何不顧前盟。而强爲之詞耶。其人曰。舊事不可重提。今惟執爾殺我民者。與我以抵罪。否則爾使不歸。且自玆多事矣。太祖曰。多事亦可。豈不自我。其人曰。此事已上聞。乃不容隱者。况且也不可因此興動干戈。汝國豈無犯罪之人乎。何不執至邊上。殺以示衆。此事便了結矣。不想對方的使人。竟自替人畫起策來。太祖尋思半時。一則爲息事寧人。二則急於救出綱古理方吉納二臣。只得權從此議。諸貝勒大臣。皆以明太欺人。有約不守。復又拘留使人。肆行淩侮。不如與明開戰。太祖曰不可。明事姑且耐之。遂令於獄中提出所俘葉赫十人。送至明撫順關殺之。於是明乃釋歸綱古理方吉納及從者九人。但是從此太祖和明又多添了一重仇恨。征明之心。益爲憤切。不過依然隱忍持重。不欲急於圖功。况且欲攘外者。先須安內。即如境內部族。十數年來。屢有征服投附。但遠在極邊之薩哈連部。以及使犬使鹿諸族。未沐王化者。尙不在少。秋七月。太祖命安費揚古、扈爾漢二人。以爲統帥。率馬步二千。往征東海薩哈連部。二臣領命。一路向東北進發。行至烏勒簡河。伐木。刳舟二百。水陸並進。沿河屯寨。共三十六處。見大兵到來。莫不歡然投附。願效驅馳。八月駐營黑龍江南岸。常年江水至九月始氷。及至大軍到此。只見江水洋洋。波紋起伏。惟駐軍之所。結氷一道。有若長橋。長二里餘。廣六十步。修然直達彼岸。大衆皆以爲異。安

費揚古、扈爾漢二臣。見此奇祥。因謂衆曰。觀此氷橋。天佑我國也。遂引兵以渡。遲達薩哈連部。薩哈連滿語黑也。自黑龍江下游。以至今之庫頁島。皆屬此部。人民勇悍。精於射獵。施以軍訓。便爲無敵勁旅。大軍至此。無須用武。但以言語宣招。便皆誠心歸附。於是薩哈連部十一寨。並未加以一矢。全行收服。擇其精壯者。另編一隊。依然還軍江岸。只見舊所結氷處。已無氷橋。可是在偏西數里之地。依然凍成一橋。待至大軍盡渡。氷橋復又溶解。這也可說是一時的天候之變。不過有利於興王。自然就成祥瑞了。

伯母 （午亭）

似箭歸心。戰勝了了征人流浪的夢。在酷暑天氣之下。終於買就歸途之車了。熱烈的心腸。在急於奔着享受家庭裡的團圓的好夢。青茵大地。滿佈着翠色的山。淺碧色的水。處處會使你發生無限愉快。同時電掣似的火車。很能滿足你歸家的急念。

在萬籟寂靜的午夜。火龍似的車身。悄悄的到達了×城。雖距離故鄉尙遠。可是一顆弱小的心靈。爲了景物的熟慣。頓時起了不少安慰的感覺。

故鄉匪訊。在×城剎那間。已充滿了耳鼓。歸家之熱火。恰像被那冷水澆滅一般。頹喪的軀殼。只得勉强在×城等候着消息。不料事情竟有人意難測的幻變。彷彿在晴天霹靂之中。突然得着伯母病故的噩耗。所謂『福無雙至禍不單行』一點也不會假。

回想伯母。享受花甲的壽算如今撒手歸去。固不算太早。可是他老的體格。夙往是無病態的。是健壯的。爲了夏疫的侵染。一旦捐棄了我們。是多麼令人惋嘆。自從他老到了咱家。那一天不是在辛苦之中。轄理家庭瑣事。晚近雖已子媳繞膝。只爲堂上雙親健在。還談不到作老太太。和享受老太太應得的福。至於當子侄的。亦僅可作心身上的順。又談不到什麼菽水之奉。如今撫胸追思。只有追悔和哀痛。在憧憬着啊！

當在故鄉匪訊吃緊之中。聽說伯母的喪事。在雨天短促工夫。草草的告了完畢。千里歸來。未能匍匐靈前。伏地一痛的我。只能在蕭條羈旅之中。悄悄灑落幾回熱淚。終於奉吉東上的車。載還一個抱恨終天的愁者歸來。沿途風物。不像來時那樣美好。只有惱人的萬籟。奏着秋之愁曲。

八廿日投於黑山北關

—寄於磐石

梁武帝與六朝文學 （八） （競明）

自古英雄無不多情。梁武何獨能外？雖說他五十以後便斷房室。那是爲着佛教麻醉的魔力。當他年少英豪的時候。何嘗不食戀女色？他剪除了東昏侯入宮便納東昏的余妃。後經范雲王茂的直諫。才把余妃賞給王茂。（事見梁書卷一三范雲傳）這是一證。再看宋張敦頤六朝事迹類編卷九郗氏化蛇記 梁武的愛妻郗氏死後。梁武悲傷至於深夜還睡不着。就在這麼睡不着的一個深夜。郗氏化身爲蛇和他說話。這故事當然帶着幾分不可信的傳說。然而死了愛妻的梁武的哀痛未始不是眞情。在他的文集裡。也有很多寫離恨閨怨的妙作。

『飛鳥起離離。驚散忽差池。嗷嘈繞樹上。翩翩集寒枝。既悲征役久。偏傷隴上兒。寄言閨中妾。此心詎能知。不見松蘿上。葉落根不移』（古意。見漢魏六朝百三家集卅六一梁武帝集卷二）

『送別出南軒。離思沉幽室。調梭輟寒夜。鳴機罷秋日。良人在萬里。誰與共成匹？願得一迴光。昭此憂與疾。君情倘未忘。妾心長自畢』（織婦。見仝上）這種『英雄氣短。兒女情長』的詩。在梁武的詩集中不只這兩首。不過也不必多引了。現在且再看他的描寫女人。

『美人綿眇在雲堂。雕金鏤竹眠玉牀。婉愛寥亮繞紅梁。繞紅梁。流月臺。駐狂風。鬱徘徊』（龍笛曲。見仝上）

『氛氳蘭麝體芳滑。容色玉耀眉如月。珠佩婐𡢃戲金闕。戲金闕。遊紫庭。舞飛閣。歌長生』（遊女曲。見仝上）

看梁武一生的志向。似乎是不能寫這種艷情閨思的詩。然而。他究竟是一個人。人總是有感情的。感情的表現莫尙乎文學。那麼。上引諸作便是他眞情流露的作品了。（未完）

說鶴 （草庶）

鶴。一名仙禽。鮑照賦。『偉胎化之仙禽』。一名胎仙。黃庭經。『琴心三疊舞胎仙』。又佩楚軒客談。『鶴字紫卿』。爾雅翼。『鶴一名仙客。一名蓬萊羽士。又號九皋處士。』

相傳鶴爲胎生。實則亦不盡然。墨客揮犀。彭淵材迂闊。嘗蓄兩鶴。客至誇曰。『此鶴胎生。語未畢。園丁報曰。鶴夜生一卵。淵材呵之。未幾鶴展頸伏地。復誕一卵。淵材嘆曰。鶴亦敗道。吾乃爲禹錫嘉話所誤。』

鶴頂之血。名『鶴頂紅』。厥性至毒。設下懷沾唇。能立致人死命。

鶴爲山林隱士之俊侶。昔林和靖隱居西湖之孤山。妻梅子鶴。傳爲一時佳話。然亦有以鶴代奚僮之役者。金城記。衛濟川養六鶴。日以粥飯啖之。三年竟識字。濟川每檢書。皆命鶴啣取之。百無一差。

古來一事一物。每喜以鶴爲名。如官倖曰『鶴俸』。『鶴料』。詔版曰『鶴書』。『鶴版』。青宮曰『鶴宮』。『鶴禁』。仙車曰『鶴馭』。『鶴駕』。寺觀曰『鶴林』。『鶴觀』。宮車曰『鶴軒』。『鶴乘』。白髮曰『鶴髮』。年齒曰『鶴算』等皆是。

哭女詩 （并序） （朱鶯叔）

甲子七月奉調西安。携家北上。意非所愜。時長女書元。病纒甚微。秋冬無異。至丁丑春。氣血漸弱。新病頻增。初則手足麻木。繼則動轉艱難。再益赤痢。終添痰喘。臥牀未及二月。於六月十六日夭逝。得年十有八載。即葬於西山關家後溝義地。哀痛之餘。却成數言誌恨。

念我鄉園故守株。忽遂遷謫涉長途。已傷貧病猶飄泊。更向荒城泣掌珠。

北行初意實思量。質弱原妨水土强。易地而今成大錯。迄靈難覓返魂香。

瘦骨支離痛忍聲。病軀宛轉苦爲情。自慚涼德羞爲父。澤蔭眞難庇所生。

慧業應尋世外緣。三生曾問谷靈仙。前身始信多來歷。委屈人間住幾年。

緣盡須臾萬事空。徒憐秋月與春風。爺娘呼慣音忽斷。十八年如一夢中。

摯可無如母女情。蘭房時有斷腸聲。老妻飲泣成癡騃。尙道今生與再生。

一失明珠難再尋。寒家碧玉重千金。人生觀此眞無味。灰盡中年百感心。

孤墳三尺草低迷。埋骨他鄉伴鳥啼。有日柔魂思故土。南行確記瀋陽西。

超人 （微音）

——一個女子的描寫——

這塞北的孤地。滿寓着酸苦的人情。剛走出了荊棘叢中的人而又跑到這裡來。確眞也是苦上添愁。但她一點不感覺得怎樣。因爲她很楚地認識她自已是帶有苦的彩色而才能得降生到世上來。

她的家本是一個小家庭。但社會演進得却使牠也在變形。她已是四個母親的孩子。三個妹妹五個弟弟的姐姐了。父親總算還是明白人。或許作點事。所以每個孩子都送她們到學校去。雖然她和她父親的感情太生疏。但究竟還把她培養得自已有養活自已的能力。但她並不能因爲這個而原諒她父親的錯誤。所以她和她父親甚至於一年中也說不上幾句話。也難怪她父親永遠不會招呼她一聲。

但她却十分愛她的母親。視母親如生命。她常常說。假設有一天母親不在的時候。她便任意走海角天涯。永不回故鄉。

她是一個蘊藏着深情而冷面的姑娘。她一生裡祇有四個好友淸愔軒怡。這讀書和做事前後不同的時間內而相結識的四個朋友。却眞地愛她。她實在也具有抓住她們四個心的能力。她們也眞視她頗有一些神氣。她曾被稱爲超人的名號。

她心很小。但又很大方。她不能因爲一點小事而咨議她的朋友。但確忍痛把朋友推到別人的手中。但究竟還是因爲這樣無常而怪僻的性質才能維持到始終的友情。雖然中間和她們每一個人都起過紛爭。時代輪子老是推着。淸和愔已結婚。軒亦另有新朋。所以她現在祇愛恬。恬也認她爲平生知己。雖然現在又分開了。

她愛文學。她愛多寫。也許因爲這兩樣也曾影響她是古怪的情形。因此她做甚麼事。常常心與面相反。她明明知道這樣很吃苦。但她偏這樣做。她不希望將來。她也不憧憬將來是甚麼樣。祇是糢糊的往前走。一直走到最終的歸宿——那便是墳墓。

悲哀 （明階）

一顆紅盆也似的太陽。帶着一副休息的笑臉。漸漸的西沉了。大地上整天被酷曬的空氣馬上給初秋的晚風交換了。閒散的人們吃完了晚飯。可以乘着自轉車練習速度。不然走到不遠秋水暴漲的江沿上。望一望被淹沒的稻田和被水圍困着的人家茅屋。再看看已將被水香蝕的沙灘和來往忙於載渡的小船。到也十分有意味。江沿上站着的人。比平常增一倍。有男的。也有女的。高的矮的胖的。瘦的。毫無行列的排在凸凹的江邊上。

在這許多人之間。各人的思想和動作都大大的不一致了。有的人笑容滿面。望着一片無際的大江。現出無苦無憂的神色。可是有的人却垂頭喪氣眉宇間像蘊蓄着無限的愁苦和恐慌。不時却望着被淹而尙露有稻草痕跡的一片地方。深深的歎息。啊！他們一定是災害被者。他們眼巴巴望着一春一夏血汗培養的已將成熟的稻田。被無情的大水給葬送烏有。一家生活是要絕望的。他們的悲哀和苦惱。比任什麼都甚。可是他們仍在祈禱水神。馬上將洪水撤消。去看看他那還有一線希望的稻田。

奉和 （漢南鶴君七律二首） （李鏡浦）

（一） 落花原韵

堪憐少女怯𩗗風。旖旎年華昔夢空。妝卸南威眉墮翠。舞殘西子鬢留紅。玉樓情重閒梅笛。金谷香消爲石崇。天上人間同抱恨。鈴旛心事屬詩翁。

（二） 殘雪原韵

擊缽誰如謝女才。吟餘絮色映妝台。輕拂簾影因風墮。淡抹烟痕上屐來。殘照半增薄似錦。寒霙數片瘦於梅。印留鴻爪依稀在。補綴天街無點埃。

無線電

八月二十七日（星期五）廣播放送節目新京放送局

前六、三〇國歌建國体操唱片
七、二〇中等日本語講座
八、〇〇歌舞曲—唱片
八、一〇對學校講話（哈爾濱）哈爾濱市立新正陽兩級小學校長我們小學生應知應行幾樣事 金乃甲
一一、五〇廣東音樂—唱片
一一、五九時報
後〇、〇一廣東音樂—唱片
一、〇〇大鼓—唱片
一、二〇新聞
一、三五清唱（哈爾濱）投放宿店二妹 外二曲伴奏夏文奎外二名
四、三〇新聞
五、三〇英語新聞
六、〇〇兒童時間（哈爾濱）
六、三〇（奉天）的時間（奉天）
六、五〇初等日本語講座
七、四〇講演（奉天）維持東亞和平中國民衆應有之覺悟（一）楊鴻影
八、一〇舊劇（哈爾濱）烏盆計 秦朗如外十三名
九、二九時報
九、三一新聞
一〇、〇〇評詞雍正劍俠圖（六十二）張青山
一〇、三〇講演治安部保安科長 孫仁軒
一一、三〇時事解說總務廳人事處屬官 蒲文學

聯話 （源祥）

有馬快求某名士書聯。名士懊懊。乃强爲書。援筆落紙大書『及時雷雨龍』五字。佯作色曰。下應舒龍甲三字。今誤將龍字顚倒。意欲換紙。馬快曰先生書法高妙。文雖倒顚無妨。乃續書。『舒甲』二字其下聯『得意風雲快馬蹄』句。因亦倒馬字於快子上。可謂謔而虐矣。

夢蝶園隨筆 （張雋昇）

◀薯莨綢

薯莨綢。即香雲紗之着色者也。出自粵省。其組織在絲織物中別創一格。有白紅黑三種。白者名香雲紗。紅黑二種。乃香雲紗用薯莨根汁所拷。故名薯莨綢。又名拷紗。按薯莨爲一種蔓生之草。産於閩廣諸山。葉尖長節有小刺。根如芋爲有鬚叢生。皮紫黑色。肉色紅黃。以其根汁拷香雲紗時。紅黑隨意而得。惟手續極繁。偶一不愼。即有坼裂之虞。拷成之後。優者細緻柔軟。背作檀香色。暢銷於安南菲列賓。及南洋群島諸地。

陶器說源 （一） （慧譯）

——佐哲姆詹森原作——

九千多年以前的一個淸晨。有一個『新石器』時期的村民。蹲在他的小草屋外面那冒着烟的火爐旁邊。預備煑一點好吃的東西。他用的鍋子是半塊挖空的大南瓜。因爲以前總在火上燒烤。所以都燻黑了。最麻煩的事。便是得把這隻大南瓜靠近那熊熊的火燄。好把東西煮熟。但也別太靠近了。防備把牠燒壞。

南瓜的一面忽然裂了一條縫兒。在一陣嘩々水蒸氣的聲音裡。煑的粥就流了出來。

新石期人已經知道了。用濕泥去粘牢他們那原始的房頂上的草和樹枝。所以這時便有一個新的思想打動了這位廚夫。他一邊怒罵着自已。一邊就拿過那南瓜來。順手從路上抓了一把亂濕泥。抹死這個縫兒。還怕再裂開縫兒。於是他就把整個南瓜滿滿地都抹上了一層濕泥。

鍋裏剩下來的粥是很乾了。他從另一個南瓜裏倒出一些水來加在裏面。氣哼哼的把鍋子重新放在火上。東西煮好了以後。就從火上拿下來。可是竟意外的發現這個歷史上的第一個陶器。

發明製陶器的旋盤還是在這以後好幾世紀的事。最初是用南瓜來作模型。把泥抹上去。來製造瓶子罐子。南瓜這東西作原始人看來到確是一種很自然的模型。最初作好的瓶子我們雖然還未發見。不過在馬斯頓尼亞以及其他各處掘出來的一切其他的人類遺跡。如杯子和小鍋的標本等都是球形南瓜的下半段的樣式。

黏土和燃料是到處都可以找得到的東西。人類不久就知道了陶器的式樣和用途是實際無限的。近十年來在廣泛的地域上發掘工作。對於這種新工業（陶器）在東半球上的流傳。投射了一道鮮明有力的光亮。人類每一個活動之所以得到擴張與更加便利。絕不是只單靠一種發明能够辦得到的。這位驚訝的廚夫。後來就造出來各種各樣的鍋——有載盖的有不載盖的。還有長柄的勺子。三足架。篩子。托盤和裝穀子裝飲料的瓶子。有了陶器以後。也不知把穀子怎麼樣配合起來。擱在水裡泡下去。就發明了啤酒。成爲一種可口的飲料。（未完）

象棋消遣 （100）

——希望讀者．研究示教——

第一百局 誘虎入柙

着法黑先

車七平五 車五進七 士四退五 士六進五 馬一進二
士五進六 馬二進四 帥五平六 卒二平三 車五平三
卒六進一 （黑 勝）

九星日鑑

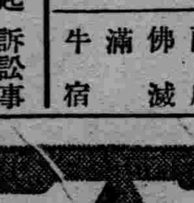

新八月廿七日 舊七月廿二日 木曜 丙戌 佛滅 滿 牛宿

▲一白之人、易起訴訟事端、且事物違心之日、甲乙丁吉▲二黑之人、謙讓之德、自然厚蒙同情、定加便宜、亥壬寅吉▲三碧之人、生活上雖然安定、但新計畫是不利的、丙丁庚吉▲四綠之人、發生如狗咬洞賓的事情之日、要注意病盜、丁庚辛吉▲五黃之人、如高枝上果子熟了、可是很難摘下來呢、丙亥寅吉▲六白之人、奮起平日涵養之英氣、希望可達、庚辛亥吉▲七赤之人、多少損害、不要介意、誠心當事、大吉庚酉辛吉▲八白之人、喜的反面、還有憂呢、篤實保守定業、大吉、庚亥寅吉▲九紫之人、苟能戒奢華守樸素、一家有愈益繁榮之兆、丙酉寅吉

人海素描 夫妻倆 （玉溟）

她—『明晨沒有米哩！』
他—『你想法子吧……』
她—『唉。嫁你這窮鬼。』
他—『從娶了你把我算累壞了』
她—『離婚吧？』
他—『談不到』
她—『該死的東西』
他—『請你原諒……』

雨天順延 大連賽馬

秋季賽馬

八月廿一日（土） 廿二日（日） 廿三日（月） 廿八日（土） 廿九日（日） 三十日（月） 九月四日（土） 五日（日）

附帶贈彩入場票 金壹圓每天開彩

社團法人 大連競馬俱樂部 電話③八八四番

頑癬 疥癬 濕瘡 脚濕 癢

浸透性深達療法

小林 太母西丁幾

一經塗抹 立見爽快

頑癬丁幾水

科學者 傾注 神精

創製之本藥、其主要成分、具有消毒殺菌、保覆諸作用 凡心中憎厭之癬疥、本藥强大作用無不適合、不特可以完全制止頑强皮膚病之活動及發育

皮下之潛伏菌

因本藥有特長浸透性深達力、第次自外皮、浸入眞皮、一剿殺病巢黴菌、而撲滅之、則痛痒糜爛、霍然痊愈、且一張一張落下、心快神怡、健皮復生焉

病皮脫落 如剝薄紙

緣夫本藥、僅須塗於患部、無需其他作爲、譬若

今晚塗之

今晚安眠、明朝爽快、痊愈之速、莫可與京、故皮膚病患者、其試服此一瓶爲荷、

濕癬・狗皮癬 陰囊疹・火傷 爛瘡・痒癬 其他皮膚諸症

藥房百貨店、皆有經售

本舖 小林大藥房 大阪 名古屋 東京 廣小路 町 類

價 20 30 50 1.00

時節下的婦人 各有各的心情

惟有悲秋是傻人幹的事

(清子大石)

寒砧敲 蟋蟀鳴

枝頭的落葉。是讓八月的新秋天氣帶到人間的。

聽！家家戶戶的棒槌聲。響得乾脆而嘹喨。這正和月夜裡蟋蟀鳴聲。夠得上對味兒。

『蟋蟀鳴。嬾婦驚。』婦道人家一到秋風起兮的時光。就有點不可捉摸的意緒。難說！

當然這業已到了豫備棉衣的節季。女人纔從汗水和蒸暑的胡同裡走出。接着就踏上忙活計的大街。眼前兀的意識的圈子在繚繞！棉襖。棉褲。棉鞋……。奶奶婆婆的。婆婆的。丈夫的。孩子的。……。布。綫。日子。……。流水的日子呵。女人沒有青春。

提起女人。我不願意女人把自己看成女人。她們該自視爲『人』！

、她們自視爲人之後。就不會故意把聲音弄成嬌嫡滴地。把鞋跟提得高巍巍地。把自己的責任。放在手袋裡。和脂粉混和一齊。把愛情看成神聖。把交朋友看成了結婚。把吃醋和驕傲看成了吃大米飯。

於是。女人永不會失掉她的青春。

然而。同是一樣的秋天。同是一樣的女人。她們意識上。頂少各有各的煙披里士純。這正如她們的臉色。只是。在情理上。我敬重鄉村的女人。

鄉村的女人呵。雖然像和這時代隔了個世紀似的。那『誠樸』『耐勞』『眞實』的情性。却是爲這流線型人群裡所難能的。

秋風起了。秋雨降了。城市的女人在冥想着新的夾衣的樣式。在核計着新的享樂。鄉下的婦女們。沒有這個心眼兒。她們喜孜孜地看着肥碩的田禾。肥碩的孩子。一方面忙理着園裡的菜蔬。忙做棉衣和棉被。

秋天的棒槌聲。奏出來她們心裡多少的。希望。欣喜……無限的意識的圈子。

也許男人們胡說秋天是婦女悲哀的日子。聯想到林黛玉。又聯想到趙五娘。怪！怪！難道秋天祗是女人們所有的嗎？連詩聖杜甫還夜深搔首歎飛蓬呢。

在女人的心裡。秋天是否像男人所說的那樣可悲呢？無疑惑地我們要給他加個『否』字。我們的新時代下男有分。女有歸。有何可悲？敢情的。妳自己把自己看成了女人。自尋苦惱。那沒有法子。妳失掉了青春。妳悲妳的秋。然而如今畢竟很少有這樣的傻人吧。

秋天給女人們帶來了活計。也給女人帶來了愉快。尤其是鄉村的女人。她們將她的一顆心。牢牢地牽記着婆婆。丈夫孩子……的身上。沒有春。也沒有秋。棒槌響了。蟋蟀叫了。不過給她在記憶裡劃個符號。枝頭的落葉。是讓八月的新秋天氣帶到人間的。祝福女人們秋的喜悅。

1936 年的女性們 (下)

也是這個九月了。報紙的讀者要給那些照子。影出西班牙婦女們在杜里多的街上瞄準槍的。爲家庭掙扎。她們熱烘的戰鬥心。和男人們不惶多讓哩！

十月五日。珍畢田供給報紙幾行眩眼。新鮮的標題。她下了極大的決心。從倫敦飛過了一萬多哩很長遠的航程直到紐絲倫。經過了十一天的功夫。她成 功了。還有最値得稱頌的。她就是另一位女人打破了另一個記錄的。眞的。舉世仕女們要圜着她熱烈的慶祝了！

在十一月初旬荷士布路小姐享受了最超絕的。最叫人仰慕的榮譽。她是英國議院議員。她的才幹。和學識越 人的緣故。被推選代表。在前皇愛德華第八的面前答覆他在上議院發表的演辭。在政治上婦女所得的榮耀。就是從這次起首。不久以前。一位女子的名字要永遠在史篇裏的。這件事情要搖動英國皇座的。她極美麗的臉子。在整個世界的報館印刷機上。盤據了很堅穩 的版行間。她。辛普遜夫人。留下一個最深刻。永遠不能泯滅的痕迹在一九三六。

在美術和文學的區域裏。整個年頭也沒有多改革不過只有申傑生(Zinkeisen)底走廊牆壁上美化裝飾。在那海上皇宮——瑪利皇后——畫了一個印迹。

文學方面說。她們看有驚人的進展這當然是她們的輝煌。因爲著作的產額是以與異性作家並駕齊驅。別論那一部名或有威權的雜誌裡面。女作家的名字佔了很大很多爲地盤。

上面說過所有的事情。盡都是容易射進眼簾的。大家不費工夫也經領悉的了。她們留下了很深刻的痕迹在一九三六年了。將來更會給這世界多一點還是少些在一九三七呢？(完)

丈母娘論

(里麗)

俗語有云。『丈母娘看女婿越看越有趣』！心有感。于是寫『丈母娘論』。

已往或目前的一批青年。假如是愛下了一個少女。他們心裡就得先把丈母娘這樣一個人物。端端正正的擺在腦海的正中。這意思很簡單。就是『如果要想得着她的女兒。非得要先奉承丈母娘』不可。於是無形地。丈母娘這名詞在一般人腦海裡。佔據了絕大的權威。更無形地。丈母娘在社會上成了最重要的人物！

說到我們人談戀愛。程度還幼稚得很！第一是失敗在沒有勇氣。第一是先就顧慮到丈母娘的二張嘴和一片心。似乎你如果看中了她女兒之後。在丈母娘面前。要做出老誠體貼與和顏悅色的面孔不可—這是社會上很平凡的一件事。在古時代丈母娘。比什麼達官貴人都有權威。她們的理由是。女兒是我養的。我有權柄處理她的一切！所以在那時代的人。僅僅只能在一父母之命。媒妁之言中過像永遠監禁的獄犯的生活！我們雖是覺得她們當時過的那痛苦生活。可是她們有時也感到愉快與幸福。可是畢竟是少數！

丈母娘最聰明。往往在事情弄成了一條死路的時候。會叫丈人公出面去對外。自己却在內中主持一切。別人結怨結仇是在丈人公身上。與丈母娘無關。必要時。她還會出頭說一兩句搶回了面子的話。也是常見。

丈母娘的心腸。不一定正直的。想娶人家女兒又遇着了直心腸的丈母娘。是最幸運的人！雖然直心腸的人。有時會說一兩句直接打人嘴巴的話。但終是有口無心。不比那曲如羊腸的丈母娘。小氣到不可收拾這樣不如意。那樣不高興。任你曲意逢迎結果却等於零！假使你在將要走上戀愛的路時。最好先打聽一下未來丈母娘的脾氣。和平日的嗜好。爲獲得人家女兒的一種秘方。即使將來逢着誤會絕境。在萬分之一中。也許會有回轉的希望！

社會上有許多丈母娘專門與人作對！她一口咬定時髦的青年人都是壞的。沒有資格與她的女兒配成夫婦。一方面深恐這批壞蛋飛機引誘。於是不許女兒出門一步。因此斷送女兒幸福與青 春的。不知凡幾！其餘像逼了女兒跳河上廟吊頸之類的事實。還正多着！

西洋人。談戀愛。有勇氣不必說了。對付丈母娘也是無微不至。他們會打動少女的心。能用態度與言語作進一步的去感動丈母娘。男女互相說『我愛你』之後。於是戀愛訂婚。同居成功。像這樣有勇氣而擺開一切障礙的戀愛。還不會見到幾對？

幾千年來的丈母娘到。而今還有實行這制度的丈母娘。只有一般無聊的青年。或是文弱書生。專門以拍丈母娘馬屁爲原則。只要有女兒到手。即使代丈母娘作一切事都可。這里我來代他們呼一聲。『丈母娘萬歲』吧！

實事手記 愛與愁

(濱如) (九)

我望着他說。他笑容滿集的面龐上。立刻起了憂鬱的顏色。心裡像很難過的。其實我心裡又何嘗好呢？但我仍然的保持鎮靜。用安慰的口吻說。『易先生。離合悲歡。是人類的常事。請您不要太……。……。實想開一點。我們雖然離別。但是短促的。一個月之後。我們不是又可以見面了嗎？』。並且在離別的期間。我們還常常通信。我想也不能太苦悶吧？。易先生。您好好想想。不要太傷心吧？』我們對視着笑了笑。但他的笑裏含着悲傷的成份。『密斯栗。妳所說的話。都是忠誠的。有理由的。我衷心的感激。永遠的所從。並且永久不忘的。但我由感激之中。還求妳一點事。』他臉上悲笑已去。現出羞愧的嫣紅。『易先生。妳有什麼事。請痛快說好了。祇要在我範圍以內所能辦到的事。是不成問題的。』我雖然這樣說。但忐忑的心房。揣測着他說的事。『密斯栗。請妳原諒。因爲我實在不忍和妳分別。所以我想請密斯栗[illegible]將通訊處賜給我我好常常寫信問候妳。我覺得要這樣作。心裡就安慰了一些。』我默默頭表示贊成說。『我以爲是什麼大事。易先生這樣吞吐吐的。原來是這點小事那不成問題。我告訴妳好了。』

我告訴了他通訊處。又囑咐他說。『我家庭是守舊的。母親因爲太愛我。對於我的行爲。還不十分管束。就是我哥哥和嫂嫂們。腦筋非常頑固。對於男女兩性的交際。他們是不贊成的。所以關於你我的友情。我不希望他們知道。』

如夢令並序

(岳沈玉蘭)

外子因公赴京。雖一月即歸。然儂乍嘗離別味兒。能不渴想！爰綴詞二闋。用以當書。寫於小帕之上以寄之也。

乍折門前柔柳。淚濕人兒衫袖。帶恨對菱花。自顧眉峯愁皺。愁皺！愁皺！都爲思君銷瘦！

▲ ▲ ▲

才把眉愁拂去。却入心頭深處。眞箇想煞人。儂且封書寄語。不許！不許！在那京城多住。

我對於文藝

□××□ ×流綫× ×砲臺× □××□

文藝。我雖然不大了解。但是小說却是我的命。我是那樣仔細地讀過了鏡花緣。封神演義。三國演義。……。講嗎？不能。我只能領略牠的意思。愛看！至於文藝是不是貼了我這邊兒呢？天知道！ (五塘)

◇ ◇ ◇

提起文藝來。眞叫我傷心！我爸爸死在這上。我丈夫又死在這上。爸爸是給一家書舖子搬文藝書籍。一口氣上不來就死了。丈夫呢。白天看書。晚上看書。夢裡看書。甚至於上廁所還看書。累死了。您說。我倆個近人都死在這上。牠是個坑人的傢伙不？ (宗雲)

◇ ◇ ◇

文藝。也和電影。戲法兒。大鼓書一樣。不然。那就是騙人！所以。我對於文藝一道。認爲就是個消遣之一而已。那些大吹大擂什麼藝術之流。壓根兒不値一笑。 (魔蹄)

◇ ◇ ◇

文藝就是文藝。如果照着『女子無才便是德』而言之。女人根本和文藝就沒有份兒。我以爲還不如唸幾卷金剛經可以消災呢。 (穎兒)

◇ ◇ ◇

女人怎不學點活兒呢？喜愛文藝。壞！壞！牠既不能帮助妳刺繡。又不能帮助妳下厨房。簡直就別理牠好了。否則壞！ (九老太)

◇ ◇ ◇

人活一輩子。爲的是開智。文藝也是開智之一道。『女子無才便是德』是說那些不成材的女子罷了。若因這個而不敢近文藝。便是因噎廢食。……所以我最嗜文藝。 (瑪麗)

◇ ◇ ◇

文藝。提起文藝來。我眞是再也不能見人。小的時候。父母成天和我吵鬧。誰要是一提起。念書哪。寫字哪。他簡直就是我的仇敵。可是一天一天的大了起來。漸漸也知到用功讀書。專心習字。將將從中學卒業。眞是命裡多魔。偏偏又遇上了那個快嘴的媒婆。花言巧語和我的父母說妥。在前年我就到了婆家。在結婚以前。我總是提心吊膽的怕丈夫和我討論文學。可是過門三四個月後。才知到丈夫是輕文重武的大紅拳術家。 (春梅)

在這悶熱的夏天裡。也沒有什麼可以消遣的。避暑的地方因爲距離遠的關係。又兼有招人嫌的小孩子闔前闔後。沒法子脫離這個地方。所以每天等大孩子玩去的時候。小的睡的時候。我趁着安靜的當兒。便招呼那在暑期修暇的丈夫和藹的口吻。向他哀求。告訴我文藝的結構。我本來。是個鄉間的蠢姑。那懂得——不過近幾年來。受着牠的教導。略得着點近步。從今後我對於文藝要依賴我丈夫的指示。 (麗天)

隣壁的蘭妹妹。她是一個流綫型的女子。現在正是求學的時代。她的腦筋淸晰。言談有倫。舉止正重。姿顏絕代。是我一個最親近的妹妹。可是她的智識比我這傻子强得多。所以每逢她有功夫。我就招呼她來。有一天她把她『拉握』來的甜密信。給我看了一遍。上面竟是叫人三天不吃飯不道餓的話。五天不睡覺不道睏的意思寫上了不老少。除拉時髦的話就是摩登的筆法。這回我對於文藝得着很多的補助。增長了不少的見識。 (雅天)

大下期問題：『媽媽和婆婆』

瀋水會總會開會

本會訂於左列日期開會希會員諸君多數出席當日擬請名士關於華北事變講演特此通知

奉天南滿中學堂　昭和十二年八月廿九日午前九時

新京新京公學校　昭和十二年九月五日午前九時

緊要聲明

啓者敝人於康德三年十月與張靜山合資開設裕源和織業工廠當時推定張靜山爲正經理負責進行不意張靜山現在另有高就情願辭退經理職務將原入資本兌於敝人名下爲業幾度商議之後業於八月三日決定將一切讓渡手續限同中人辦理完竣張靜山即於是日出號此後凡關於張靜山對外有貨物交易金錢來往及應聲作保等情事皆係張靜山個人之行爲不與裕源和發生任何關係恐未週知特此鄭重聲明

裕源和電機織業工廠　李精一謹啓

廣告

在左記地區內有土地的人於所定期間內將地券(即土地契約)及名戳本人或代理人要提出於縣公署若不提出就失掉土地所有權

一　地域　慶城縣內全部
二　報告期間　自八月二十四日至九月十一日
三　報告地點　慶城縣公署

濱江省慶城縣長印

聲明

爲聲明和釋事務歸人李柴氏由今春向婿田鶴卿發生細故曾被他人雙方唆使氏以女流不知反省雖經控告一次奈無根據事實幸而官署未能成立而他人乘機以爲漁利之門嗣後再回思惟同婿田鶴卿實係骨肉至親是時被他人眩惑險遭訟累近中又有劣徒至婿田鶴卿處施以恫嚇藉端敲詐幸而田鶴卿未入圈套復經氏同婿田鶴卿雙方契友出首調停剖斷兩造之誤疑俱已解釋嗣後再有劣徒藉氏爲議控告田鶴卿或有敲詐情事李柴氏概不負責任特此聲明

聲明人　李玉山　李柴氏

注意

奉天市小西門裡晉益堂藥房舊址現已改組修理完善照常營業更名爲

晉益堂大藥房

特聘久在奉省聲譽素著應症漢醫 吳曉峯 范揚名 先生專理男婦嬰兒諸般雜症

午前門診午後出診對於重症不限時間隨時出診　電話四—三七〇四　本主人啓

關於滿洲拓殖株式會社在濱江省雙城縣選定適當移民入殖地買收之件

査本縣自建國以來諸般事業日見發展惟九區位居邊野山嶺綿亘治安迄未確立產業亦未振興因之該地人民痛苦萬分生活無路今經滿洲拓殖會社來縣選定該區爲日本人移民區域共所用土地用合理之辦法買收之如此辦理治安既可望確立產業亦易於振興誠屬一舉兩得當經會議決定將該區濱綏鐵道以南之地域均劃爲移民之用茲特繪附略圖並將商定買收辦法分列於後仰各民戶凡在買收區域內者務於九月十日以前將地照盡數交本署以便按等給價如至期不將地照交出或藉故推延者即照地主不在段辦法將其土地沒收由縣經營合亟佈告各民戶一體知照切無觀望自誤

一、買收辦法
買收區域　九區鐵道以南全部地域
帽山嶺　蜜蜂鎮　太平嶺　李大房子　北後堵　老爺嶺　張家店　喜家店　三門于家　青龍山　板子房　興隆鎭　劉家店　安家溝　泉眼河　火燒梁營　河西村　方地界
二、地照提出期間　自康德四年八月廿日起至九月十日止
三、在買收區內各地主務將所有地照及關係書類在期限內送交雙城縣招墾地整備委員會先發給收據九月中旬即行發價
四、如故意推延不交地照者逾期後即按地主不在段辦法由縣處理之
五、如有地照丟失或有他項糾葛時該地主亦須來縣聲明以資代爲解決萬勿坐棄權利

雙城縣公署內　雙城縣招墾地整備委員會
委員長　吳奎昌

尋人

山縣秀雄　年齡 二十四歲　身長 五尺七寸　容貌 細長　離家時日 七月四日　服裝羊肚布寢衣　不懂滿洲語

如有通知右開之人所在地點者(不拘本人生死)願以相當謝儀爲酬

通知地點鐵道總局經理局　第一經理課　鈴木茂雄　電話 三—二三—九〇

秋農醫院

診治各科病症住院方便
解除各種毒品中毒
分病舍奉天市南市場東緯路(地址奉天市南市場十一緯路)
電話 二•三一三一〇　二•三一九一〇
因本院病室不足應用新建分病舍一所庭院寬闊六畝植樹木花草空氣新鮮適於養病收費低廉
院長 苗秀新 滿洲醫大畢業

房報

獨身者 小家庭 適用
澡塘、自來水、暖氣、食堂、床、棹椅、夫役、齊備、庭院寬闊、屋內淸靜、
在奉天南市場商埠大舞台東隣
電話二•三一九〇

丟失房照聲明作廢

茲將座落小西關南寺胡同祠堂分所門牌九號鐵永寧領名瓦房十一平房共十四間地一段房照因事變查點衣物不愼致將契紙遺失除呈請市公署補發新照外登報聲明作廢無論此照落於何人之手概作無効

聲明人　鐵毓英

丟失房照聲明作廢

茲將小西關南寺胡同祠堂分所門片五號鐵永康領名瓦房十一間地一段之房照因事變查點衣物不愼至將契紙遺失除呈請市公署補發新照外並登報聲明作廢無論此照落於何人之手概作無効

聲明人　鐵毓麟

戒烟

天然淸補丸

(一)君願不受絲毫痛苦見烟自厭乎(二)君願吸烟隨時可拋棄而不上癮乎(二)君願精神爽快飲食加增大便暢利面無烟容乎請服此藥本爲淸補品而兼有解除鴉片癮癖之特効近經內部化驗證明無毒性質和平每日服藥二次服後可照舊吸烟作事不寒燥不吐瀉初上小癮三盒七日斷淨大癮六盒半月斷淨煙積順大便黑色小便黃色潤下不知不覺而疾已除如藥無效原盒退款定價每盒一元半打五元五角一打十元請直接來購每次雖加郵費四角每打價錢省去二元

內務部衛生試驗所化驗立案

總批發天津黃緯路東首閻氏製藥所

贈書

一萬冊

○早洩 ○精 白濁 白帶 調經 種子

本書分裝兩厚冊內容有男子遺精早洩自療法有求孕種子的良方秘術有白濁白帶根治攝生法有白濁白帶不能斷根的理由及變症的危險理論眞確名貴實驗共四十餘題十餘萬言可供自療性病之南針可作救國强種之寶筏向極珍藏不易多覯原方由中央衛生署審定上海市國醫公會證明茲因續印萬餘冊凡身罹疾患者請剪此函索取立即奉贈不取分文上海法租界安納金路榮生里石庫門內蔣種玉堂啓 (盛京)七

國際運輸株式會社

營業科目
一、海陸運輸及運送辦理營業
二、倉庫營業
三、代辦及保証行爲
四、包辦勞力
五、委託買關
六、直接運送一切賣金之供給
七、關於前各項一切業務

專務取締役　酒井淸兵衛
本社大連山縣通一二二一番
信略號 タイレン・マルン　電話代表番號二•三一五一
振替口座大連七八番　郵便私書函大連局一三三番
其他主要地點設有支店
滿洲各地並取扱出張所

訃聞

不孝男毅等罪孽深重不自殞滅禍延顯妣謝母林太夫人痛於康德四年八月二十日(即夏曆七月十五日)巳時壽終內寢距生於淸同治七年十一月初六日申時享壽七旬不孝男毅在奉差次聞電假歸侍疾親視含殮遵制成服暫厝上海殯儀館切在

孤哀子　謝毅　泣血稽顙

喪居上海法租界蒲石路九六號
賜唁處　奉天市大西關成平里二條一號寄寓　奉天稅務監督署征權第二科　齊齊哈爾本宅　東門外穆家胡同一號

戚世友寅學誼　哀此訃　聞

金華號

金華號　大連市山縣通　電話(2)九〇四八・六　振替大連一五九八

勿失良機

三百台限減價大賣出　リード式

發財　機械

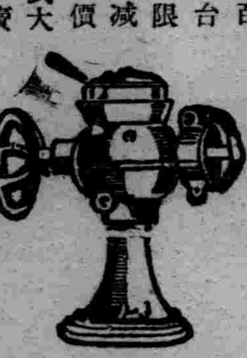

用小資本可發大財
爆發穀物滿五合可膨脹爲八升
價目表進呈
拆扣定貨單

滿洲總代理店　撫順西二番町
平安號　玄潤采

明德電機針織廠廣告

各大燭廠注意

化學裝造洋燭心批發價廉

敝廠設市安東於茲四載所出海鴨牌及各牌男女絲光綫襪毛絨更衣頗蒙各界歡迎人人樂用已風行全國今更由東洋名廠購來新式洋燭心機用化學法精製出品之精良適用猶爲各大燭廠贊許不但品質優良保管使用開價格外低廉深望各大燭廠速購一試方知言之不虛函索貨樣立即奉寄

廠設安東省前聚寶街
電話分局七百九十號

奉天商務印書館發售「特價書」

∴展期一月　八月底止∴

辭源　丁種訂正普及本　△續編售缺▽

∴減低定價　再售特價∴
▲正編二冊　定價五元
▲特價三元五角
▲續編一冊　定價三元五角
▲特價二元四角五分
▲正續合購　定價七元五角
▲特價五元二角五分

外埠函購郵費另加六角　双費地點加倍
另有樣張函索即寄

錦州特刊

第一三一號
盛京時報社錦州支局
錦州木村土地商店街
日豐二二〇番

心一德一 皇軍信賴
友邦皇軍慰問金 中校男女生徒 街頭踴躍募集

抱定滿日不可分一德一心之眞精神對友邦皇軍、出動華北、膺正不法華兵、相信正大威力、定操制勝之權、自不難迎刃而解、次第殲滅、是以於萬分信賴中、而深感激、故乃有皇軍慰問金之獻納、錦市全体、男女中等學校生徒、見義勇爲、當仁不讓、遂發起全市街頭皇軍慰問金募集、由八月二十一、二日、亘兩日間之實施、計三人爲一組、於左記各地、進行募集、車站、木村土地、報話局、竹盛號前、阜康門、東門、南門、北門、鼓樓各所、該男女生徒、身負白布帶標識、上面大書特書、皇軍慰問募集、但見其箇箇赤誠、現於彩色、懇切和平募集、踴躍輸將者、頗不乏人、誠學生空前美擧、滿日一体、更覺深切、其募集時間、支配如左、

△二十一日、午後一時、三時迄、省立師範生徒、△同午後三時、五時迄、省立初級中學、△二十三日、午前九時、十一時迄、女子師範、△同十一時、午後一時迄、兩級中學、△同一時、三時迄、育賢中學、△同三時、五時迄、凌川中學

國民大會當日 王省長致詞

在八月十五日、由全体協和會員、抱定建國精神、確立東亞和平、重大時局認識、徹底友軍聲援、特是發起全省國民大會、當日盛況、業誌本報、王茲棟省長、對大會當日、有如左之熱烈致詞、

現在當此重大時局、我協和會會員各位、均能各抱信念、自發奮起、而作友軍之後援、各自決議、而有今天全省國民大會之盛擧、敝人實覺欣快感激之至、

回顧此次、北支之事變、全因第二十九軍、違背國際信義、屢行不法之挑戰、以致惹起此次之糾紛、其曲盡在彼方、其暴戾不法之行爲、已是世界所公認的、但我友軍、始終隱忍自重、以促其反省、不意中國軍、不但不自認其罪、且益肆其暴虐、於是友軍、爲救華北之明朗、東亞和平之確立起見奮然蹶起、排除萬難、而膺懲中國軍之不法行動、其始終一貫、勇敢邁進之精神、及其所向無敵、不拔之威力、實爲我國民衷心所感嘆的、況我國民應本一心一德之正義、絕對信賴皇軍勇猛之威力、須各安生業、勿聽流言之所惑、以作皇軍密切之後援、於是借以宣揚協和之眞義、謀人類之福祉、不勝欣幸之至、謹此晋言、作爲致詞、氏豪爽精神、立於會台上、慷慨致詞、淋漓痛快、一般參聽者、莫不動容、鼓掌之聲、不絕於耳、致詞意正詞嚴、實堪壯起國民大會之精神云、

錦省水害救濟費 中央補助十萬元

錦省下此次大水災、關於難民、恒久救濟對策、經新京協和會本部、社會司、保健司、普濟會、關係各當局、於日昨在協和會館、開催協議會、結果各當局、施行全面救濟、社會司、以難民食料缺乏、飢饉現、錦省下義倉、開放大半、更對於復興事業費、省預算十萬元追加、主計處約求認可、施療防疫費、保健司一萬元、普濟會二千元、協和會、對以上三機構、救濟對策併行、精神工作、努力發揮云、

田中司法科長 業已着任

錦州警察廳、司法科長一席、關係綦重、未便虛懸、經銓衡結果、以奉天省康平縣、警務局首席指導官、田中榮吉氏榮轉、於日昨業已來錦履新、對司法陣容、相當整備、田中警佐、服務東京警視廳、二十年間、成績卓著、昨年被聘來滿、榮膺指導之責、今又長錦警察廳司法、定當有一番新振作云、

錦熱寶庫 鑛產資源 本格開發邁進 滿日經濟動員

錦、熱兩省下、地中寶庫、鑛產資源、本來甚很豐富的、惜資金感覺不足、開採法又諸多守舊、即間有少數採掘者、產量無多、資源有限、所以鑛產權、幾等於放棄、滿洲建國以來、對於鑛產開發、視爲國策原則、中央與滿鐵、經濟提携、合資開採、利用近代科學方法、本格的邁進開發、滿鐵側曾於熱河省下、調查隊派遣未開發鑛山多、地質關係山岳地帶、金、銅、鐵水銀等、金屬鑛物、乃至石炭、油頁岩、石棉、重晶石、水晶、大理石等、次火山活動餘勢、溫泉富有、金、石炭現在迄發見箇所、二百以上、將來技術的調查、大資本進出、漸次本格開採、入於正式軌道期、

▲金鑛、有清光緒以前開鑛、經營法劣、現在坑內殆崩壞形狀不明、建國最初許可、金廠溝梁、紅花溝、經營委任、大小倒流水、鉛洞子勾泥窪子、四宮四楞、喀喇房子、北溝、大部分採鑛中、未着手箇所、最近調查、結果有望視、隆化縣老窩勾、青龍縣羅家勾、灤平縣克泰勾等、金屬鑛有、詳細不明、

▲石炭、瀝青炭、無煙炭、褐炭三種、寧城、十大分、赤峰西元寶山、凌南永勾、平泉寬城、紅窰等、土法採掘中、

▲鐵鑛、約二十年前採掘、缸密鑛、最近調查、埋藏量一億噸以上、目下滿鐵調查中、

▲油頁岩、凌源、豐寧、園場、各縣發見、九佛堂最有名、

錦省下、阜新炭田、北票炭田八道壕炭田、最著名、全國採炭量、約四二佔、鉛、亞鉛

時局對應開催 宗教團体大會

【錦州】非常時局對應、促進宗教消德心向上、特於二十日午前九時、在省立師範、開催宗教團體大會、紅卍字會、道德會、基督教會、伊斯蘭協會等宗教團體、一致參列、省公署平島次長、依體教科長以次關係幹部出席、平島次長、對時局與以熱烈講演、次開座談會、左記各要件、

一、宗教團體調查報告、
一、指示注意事項、
一、希望事項其他、

錦西縣楊家杖子、本格的開採、收有良好成績、興城附近滿俺、錦熱兩省下、既成鑛山、如左記、

錦州省、

縣名、	鑛質、	山數、	面積
錦西、	石炭、	三、	七三七九
興城、	同、	三、	七〇二〇
綏中、	同、	一、	一〇二六
彰武、	同、	一、	五四〇
錦縣、	同、	一、	八一〇
義縣、	同、	八	
興城、	鉛、	三、	四三九二
錦西、	滿俺、	四、	五五二八

阜新、	煤、	二一、	
	同、	九、	六九三一
朝陽、	金、	六、	一六三五
熱河省、			
承德、	金、	五、	四二九〇
灤平、	金、	一一、	三一〇
隆化、	金、	二、	四七
平泉、	金、	三、	四九
建平、	金、	一、	一五〇
承德、	煤、	四、	五五三
寧城、	煤、	五、	六三五一
灤平、	煤、	二、	六〇五
隆化、	煤、	三、	七六八
圍場、	煤、	五、	三六一
赤峯、	煤、	一三、	一六五四
平泉、	煤、	一四、	二六七五
建昌、	煤、	一、	二五九〇
承德、	銀、	一、	八五
灤平、	鐵、	一、	三八一

錦東窰業公司 豪雨損失頗鉅

【錦州】八月二十日、二次豪雨、驛前大馬路、洪水又行氾濫橫流、新市街、日人經營之錦東窰業公司、煉瓦七十萬片、窰三箇所流失、損失至爲重大云、

義縣下水災中慘劇 宋家屯宋某十口 九人淹斃一人逃 所有家屋物品付之流水

錦省下各縣、今次水災浩劫、眞箇是前走無路、後退無門、眞是空前未有、宅舍倒壞、苦不堪言、耕地冲刷、秋收無望、人畜溺水而死者、各地皆有、水災大概狀況、已誌本報、損失確切統計、尙待調查中、罹災最慘者、其爲省下義縣管內第七區沈家台村、所屬宋家屯附村、村南即係河流、距離不過數丈、即如民國十九年之洪水、街上不過水深三尺、居民已飽受虛驚、但無若何之損失、此番亘兩晝夜、繼續不斷的豪雨、河流暴漲、全屯街上、水深丈餘、近河之房屋墻垣、全部冲刷傾倒、幸住民均已逃出、惟居住河南(地勢窪下)孤立一戶、宋洛印者(年五十餘)素以居守爲生、兼務農業、家有老子、子二、兒婦一、孫孩一、年甫四歲、孫女一方二歲、堂弟二、堂侄一、一家十口之衆、苦度慘淡生活、於月之八日午後三時頃、河水暴發、浸入宋某後門、次子瞥見、大聲疾呼、趕快逃命、大水至矣、言畢全家攜逃、甫至大門首、前面之急流水勢、兇滔而至、彼時水約丈餘之深、全家攜手溺於水中、次子宋二厮、年方十九、力氣過人、背負四歲侄兒、被水浪打倒數次、卒至掙扎而起、作美的小樹、流至身邊、宋二厮捨命攀援、隨波逐浪、行不數里、隣村張扛屯北邊、有一大樹冲倒、然根未斷、伊乃捨小樹、力撲大樹、雙手緊抱、迄不放鬆一步、乃時四歲之侄兒、已被狂浪、將手打開、可憐一箇小命、葬於水府、同葬水府、名登鬼籙、其所有宅屋物品、鷄犬畜類、均行付之流水、全部無存、一箇孤立民戶、刹那間、變爲河流深淵、觀者弔淚、聞之酸鼻、其如宋二厮、在大橋上、已吓得魂不附體、一晝夜不食、只飲幾口無情兔水、合該命不該死、於九日午前十一時、水勢減退、伊用盡平生之力、由大樹一躍而跳至河岸、休息多時、定睛一看、方知尙在人間、乃含淚回歸宋家屯、已知乃父等九人悉數淹斃、屍體流失無存、彼時之下、痛不欲生、經月屯鄉党戚友、出而解勸、遂隱忍以度貧苦孤身生活、噫、水火無情、害人如斯可怕也云、

悠久歷史古北門 望火樓之阜康門 城墻傾倒應急修補 交通利便又壯觀瞻

具有數百年、悠久歷史之建築物、省垣古北門、及火警發生、眺望利用之新築阜康門、於今番豪雨、浸水傾倒、計爲北門外門之北端城墻、傾倒一部、磚石堆積、交通途上、往來行人、多感不便、阜康門之北側城墻、及洋灰套築之聳立門柱、亦因豪雨影響、一併傾潰、致將利便交通之阜康門、不無感覺障礙、該二門之崩潰磚石滿地堆積、又於省垣觀瞻上、亦諸多不雅、況對於來往車馬行人、尤具有交通危險之虞、似此明顯情形、早在關係當局、洞鑒之中、量當於最近期間、料工分別修補、以保古城之國粹、而壯新築之觀瞻、於交通上、破除障礙、於眺望上、恢復舊觀、期待速即與工而修復云、

苦矣哉難民 破壞家屋尙未修復 無情豪雨突如再降

在八月上旬、錦垣經兩晝夜之豪雨、洪水氾濫橫流、居民慘罹水災、有之物品流失、有之家屋損壞、半壞、全壞不等、當時最下等階梯、貧苦難民、由官方立粥鍋、收容救濟、固不待言、惟有那一般小貧之難民、因家屋損壞、或投宿親家或寄居友處、委曲求和、隨遇而安、好容易盼到雨過天晴、候着已破壞家屋、泥水撤退、再料工修復、回歸安居、詎料天宮不佑貧黎、未及半月間、乃於十九日午前十一時、無情豪雨、又復傾盆下降、繼續一晝夜、迄二十日午前十時、雨始停止、然陰雲仍在密佈、但有繼續再降之模樣、果於當日夜間、傾盆大雨、又復下降、迄二十一日、午後一時、始萬里無雲、日光一現、但是半壞較重、未經修復家屋、又一變而爲全壞、至投縣寄友之難民在人家矮簷之下、日久生厭、白眼相加、低頭喪氣、眞箇是走天無路、入地無方、飲氣吞聲、苟延歲月、但求不下逐客令足矣、諸如此類難民、筆下難以盡述、不過略談大概、最可恨那一種刻薄成家、富而不仁之房閥、以行將坍塌破壞之房屋、賃與貧苦階梯民衆、敷衍居住、那管貧民的、身邊危險、一經豪雨爲災、即而言部坍塌貧房戶、於豪雨淋漓之下、無可依當、乃央求其自尊大之房東、以閒屋暫借棲身、該房閥不但否認、且叱咤而全日、汝賃屋破壞、應自討方便吾焉有閒屋、借汝暫住、遂下一道逐客令、逐出院外、貧苦之難民、携老扶幼、於哭泣中而收入官家收容所、這等難民狀況、於洪水爲災期間、均所目覩親聞、但不勝一一枚擧、種種慘狀趣聞、誠令人酸鼻、何天宮之不作美、屢與貧人作對、又恨狠毒之房閥、不思雪裡送炭、而竟落井下石、逼難民到是之甚、噫無情洪水、演出空前慘劇、可怕也云、

財局發放車牌

【海城】本縣財務局、以各種車輛、如馬車手挽車膠輪車等、又屆更換新牌之期、故近日派公務員數名、在四關堵截、一律令釘新牌云、

稅捐局各課改組

【開原】邑稅捐局、頃奉上令、將原有之總務、經徵、稽查、三課制改訂、於近日以來該局遂將總務課、改組爲經理課、仍由前總務課長、充任該課長、稽查課、改爲徵權一課、徵權二課、該二課長職責、統由前稽查課長、王庸清氏兼任以利進行云、

革命化新式透明桿

表示何時須添墨水
持赴亮處一窺則墨水余量顯然可見
各有名大文具店均有出售
拜羅德 高級自來水筆
流線型墨水

就職之捷徑
第廿三回新學期生 招募學生
邇來新興滿洲帝國、益見進展、隨之、簿記知識之必要、愈益切實、故不通簿記者、處世就職、決無成功之望、本校乃滿洲國資格最老之簿記會計學專門學校也、畢業學生、已逹三百人、現咸就職於銀行、公司商店、有志者幸勿失此良機!
一、招收額數　八十名
一、開學日期　九月十日
一、卒業期限　本科六個月速成科三個月
一、教授科目　一、簿記學原理 一、銀行簿記 一、鐵道簿記 一、商業簿記 一、工業簿記 一、商事要項 一、會社簿記 一、官廳簿記 一、商法
遠道學生設有完備宿舍日語免費教授担任教師、均係專門學者、有自信的日滿兩語、年齡不拘指導懇切教授並負畢業後並介紹職業備有簡章函索郵票貳分即寄
奉天商埠地大西邊門外南二經路
滿洲高等簿記學校

◉函授部招生 甲組 乙組 日本語學 三年以上之程度 一年以上之程度
函件報名隨到隨試(詳章附郵票四分即寄)
△實習部招生 初等中等高等各班 八月一日新開學
南滿飜譯學會
奉天商埠地南二經路南頭

股票賣買
關於買賣股票一切
福岡屋株式現物店
奉天宇治町十三番地
電話二一一二五七四

陸軍藥局方收載
茨藥兒
ツヨール
淋病內服新藥
ツヨール
製造元 東京日本橋・本方製藥合資會社

德國白濁斷根專藥
梅濁尅星

初起淋病，宜急速療治！遷延因循，則後患不堪！
淋病初起，即服梅濁尅星，可以當日止痛，二三天內保證絕根，倘遷延自誤，或亂服劣藥，遍淋菌入後尿道，即變成慢性，多受無限痛苦，此時若服梅濁尅星，仍可於一星期內掃除病根，如果一誤再誤，即續發各種危險合併症，而有性命之虞矣！無論新老淋濁，立即購服梅濁尅星，此爲各國名醫一致公認淋濁病家實驗證明之唯一自療捷徑！
特種梅濁尅星 滲透性特強 治療力特速
上海柯爾登洋行獨家經理
各大藥房均有出售

哈爾濱道外正陽六道街口 柯爾登洋行經理
各埠經理處 ▲大連▼華泰華西▲營口▼中西五洲▲奉天▼五洲▲安東▼瑞祥泰▲新京▼中西▲吉林▼五洲▲黑龍江▼中西▲鐵嶺▼義和堂▲洮南▼和發順▲普蘭店▼康德記

君患趾縫瘡乎

大概是患的因爲趾縫瘡是一種通常皮患每年此際患者頗多但忍受趾縫瘡之苦實屬不必因爲韋廉士醫生藥局著名家用療膚良藥如意膏善治此症亦猶其善治其他皮患一樣是故君宜即日購搽此膏看其如何迅速而爽適地治愈君患也
如意膏既具舊式盛行藥膏之長復經現代醫學藥科之改良增益一經搽用立即開始其凉膚止痛長肉生肌工作凡刺利熱瘤烈日炙傷皮膚起泡濕疹疥癬面疹瘡癤割破灼傷燙傷跌損蚊虻蟲刺如意膏治之爽適有效均稱無敵
如意膏各大藥房皆有出售或逕向上海江西路四五一號韋廉士醫生藥局函購一切信件可由奉天和記洋行轉上海韋廉士醫生藥局

世界珍聞及其他

倫敦成為結婚都市 但是人口較少

英國倫敦首都、人口之稠密和商業之繁盛、可以說久已馳名國際、但是這幾年來、因為世界不景氣的狂潮到處襲擊的緣故、倫敦的居民漸漸被小倫敦奪去、一九三四年之居民降為四百二十三萬零二百人、比較一九三一年、減少了十四萬四千一百人、至於一九三四年人口之誕生為五萬八千八百五十三人、但是一九三二年的人口誕生是有八萬五千一百四十七人的數目的、

那末、倫敦的一切都形低降嗎？那又不然、人數雖少了十四萬四千人、但一九三四年的結婚者、竟達四萬三千一百六十五人、超過英國的任何都市之平均結婚百分比一倍以上、為英國惟一的結婚都市、至於物價、六十六年以來、已貴上了三倍、以人口的數目核計、平均每人每年負担一十四磅十司令之賦稅、這些都是倫敦的居民純化的象徵、

在據倫敦郡政府之週年報告、住在倫敦的人、每年平均乘大小車要達四百八十次、其中火車要佔一百二十九次、可見倫敦並不是普通工人所能担任消費的一個都市、去年的全市失業工人為一十二萬零七十二人、比上年度同時減少二萬五千零七十三人、每千死傷於汽車事夫的達六萬一千人、都是工業發達的明證、

美機器製造業發明 新式的流線型電車

在美國華盛頓、支加哥等大城市之間、早經用了流線型的電車以行走然而在日益求精的美國機器製造業者、近又製出一種新式的流線型的電車了、它的特式在推動機是採取雙副、共三千六百匹馬力、行走迅速、客座舒暢、駕駛便利、更絕無機器件過熱、爆炸等情事發生云、

小余將出台乎

平劇鬚生之第一人余叔岩、藝宗譚派、名馳鞠壇、當今各大名伶、殊不足與其匹、小余既窺譚氏堂奧、復參己見、融和貫通、風慧大賦、享盛譽非倖致也、惟以惡嗜所羈、更兼宿疾、且境遇舒適、邇年已久不彈此調矣、雖周郎仰慕若渴、無如叔岩固執性成何、迺著平中各大戲院以屢邀小余、均遭其拒絕、而觀衆又卽欲聆其歌唱、無已乃思得一絕妙方法、集合各大戲院經理、聯絡同訪小余、先與競鬪蟋蟀為戲、後伴其同食福生大菜、（福生在東單牌樓北路西為回敎、中人所設之大菜館、一切均用牛油、頗新穎、余伶最喜照顧之、）俟其高興時、乃合詞要求、叔岩果以盛意難卻、且其久居春明、亦不能過拂衆意、乃卽當面應允、登台出演祭壇、是誠顧曲者之一絕好消息也、

歐西社交常識

（一）女子定婚後可否送給她的未婚夫禮物？
答、不必、但如若她願意也可以、

（二）宣布定婚應否用印就的帖子寄送友人？
答、不必、

（三）宣布定婚是否應由女家家長告訴新聞記者？
答、是的、

（四）新娘的照片可否送給報館？
答、應當由報館自動索取、

（五）給未婚妻的戒指式樣應否事先徵得她的同意？
答、雖不必需、但能那樣做比較好、

（六）結婚之日新娘的衣箱由誰負責看管
答、應由伴郎負責、

（七）在敎堂中舉行婚禮、新娘的父母應坐在何處？
答、左邊的第一條長椅、面向祭壇、

（八）當你看見你的朋友面帶病容或疲倦時、應否當面直說？
答、不可、因為說了徒增其不安、

（九）有客人在一同用飯時、可否令還不能自己照顧自己的小孩子參加一起？
答、不可以、

（十）當你寄自己的結婚請帖給已婚的女子、但與其夫並不相識、應否將其夫名一併寫上？
答、應當、

（十一）女書記進其主人的辦公室之前、應否敲門、
答、不應當、她該安然不擾地進來、而且她也當曉得何時進去最為適宜、

（十二）男子陪婦女同乘汽車、車停後誰應先下車？
答、男子先下車、俾可扶持婦女、

（十三）當打算走在別人的前面時、應說、『對不起』（Excuse）抑說『請原諒我』（pardon me）
答、說『對不起』為宜、

（十四）你與友人同行之際、友人忽遇其識者、停下談話、但彼人與你不相識、你應（一）也停住步、等候介紹、抑（二）緩緩繼續前行、等着後面的友人？
答、以（二）項為宜

（十五）複一件商業信給一位女性、你不曉得她已否結過婚、應稱呼她作某小姐抑某某太太？
答、應稱呼某某小姐為妥、

法國獎勵婦女生產

法國自從歐戰以來、因為人口較前減少、所以極力獎勵生產、近來尼沙忒爾地方、有一婦人產生了一對雙生子、地方政府呈請法政府、要獎以五百個郎、聞即得批准云、

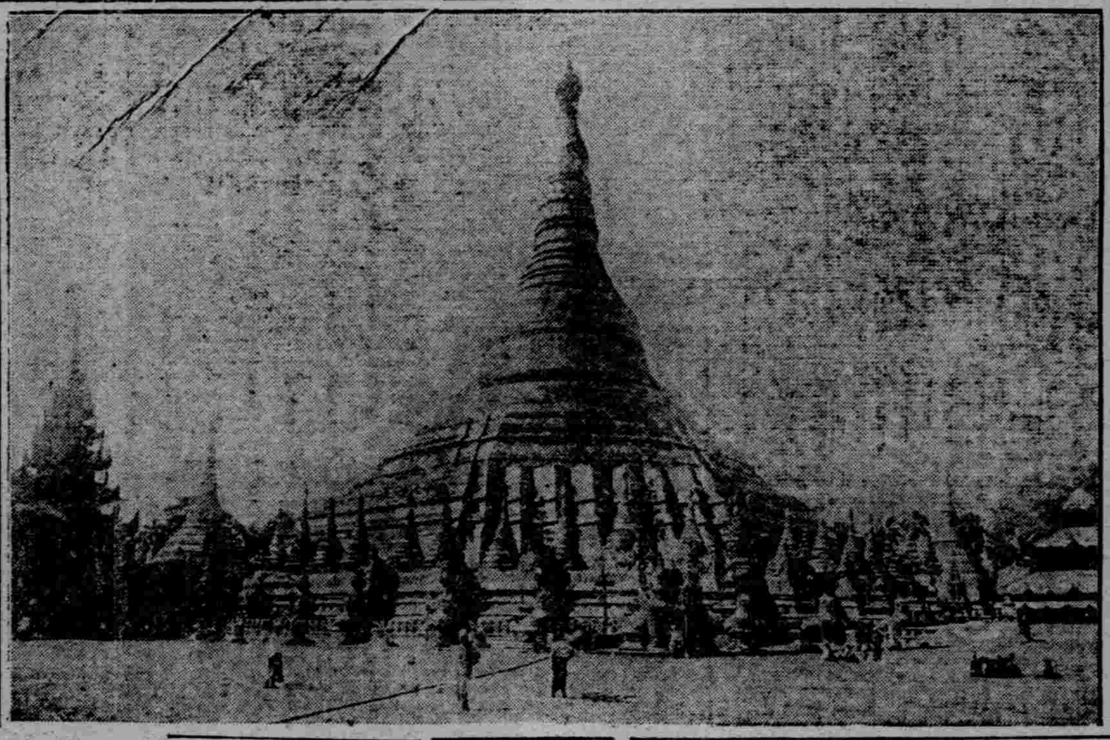

世界名物（4） 緬甸巨大金塔

絨大氅 一

上海婦女流行之秋季新衣

時屆新秋、行將暑去涼來、上海市上、往年女界都喜穿薄呢大衣、一襲所耗、也需四五十金、今年起又盛行一種方格子呢的半長大氅、式樣甚新奇、質料分光毛兩類、光呢較薄、每件約價二三十元、毛呢較厚、每件非五六十金不辦、觀乎此、可知閨彥們的心理、依然喜新厭故而服裝的派頭、也越變越歐化了、

瀛僑海聞

▲為了免受毒氣的威脅、英國政府特在布拉克波因建立了防毒面具製造廠、每月可製出防毒面具一〇〇〇〇〇〇具、目前計劃該廠至少要製出防毒面具四〇〇〇〇〇〇〇具、才够英國本國民之用、於與他國作戰時、迅速分發人民使用、

鼓王

劉寶全一席話

唱大鼓也像唱戲一個樣 要知道角色的歷史個性

常言說得好、『行行出狀元』、提起了劉寶全差不多都曉得他是『鼓王』了、他在七八年前、曾到奉天來了一次、在浴新池樓頂上出演、很受歡迎、近來他忽津忽滬、仍是以賣唱為生、有一個好事的人、在戰前曾在上海大中華飯店去找他、一見以後、這位老藝人就用北方口音、作揖說『抱歉抱歉！這一回因為年邁多病、所以沒有拜會各界』、在事前聽得人說、寶全因為每天日夜要登二次台、年紀已六十八歲了、所以沒有氣力、除勉強登臺外、總是臥在床上休息、着不得一些風、兩只眼睛就要流眼淚、倘使事前和人家多說了話、登臺的時候、嗓子也不爽了、每次登臺、例須由二個人扶持上去、雖然在這倘有餘熱的初秋、也須披上一件單大衣、以免風襲、這時候、我早已泛起了一個老年人登臺賣藝的苦衷、所以一見面、說了幾句客套話之外、便單刀直入、問他唱大鼓的歷史、他是很坦直的回答說『唱大鼓的歷史、說來也很長、從光緒年間開始、到現在、一直是有五六十年了、單以個人入大鼓界而論、也有五十多年了』他一面說、一面擦起他的一雙脚、很吃力的告訴記者說『我這幾天因為多立了的關係、二隻脚又腫起來了實在我已是老朽了、歲月催人、也叫沒有辦法』、一面聽他講、一面留心他的容貌、完全是一個老境衰頹的老頭兒、模樣、一頭白頭髮、留得很長、朝後梳着、前額已完全禿頂了、幸虧鬍鬚剃得光光的、稍為減少了他一些年紀、身上穿的是一件、布袍、脚上着了一雙厚底的鞋、兩隻手不時按摩那二條膀、接着他又很費力的對我說、『唱大鼓也像京戲崐曲一樣、演扮的人、須要曉得每一齣戲自已所扮演的角色的歷史、他的時代背景、以及那個事代這角色的個性、一樣一樣去摹倣、並且要曉得如何會能貫通、我自已敎我唱大鼓時的先生、也沒有什麼大名氣、後來、我請一位比我大三歲的一位朋友、代我編鼓詞、把鼓詞裏的辭韻、研究澈底了、又把這時代的歷史、請他講給我聽、然後、自已再加以研究、還配合自已所喜歡的樂曲、這樣人家聽了以為是好、往後將人家批評我短處的地方、改得使人家滿意、認為好的地方、再繼續努力…』、說到這裡、他似乎很吃力的樣子、他又重復說、『這幾天我身體太不濟了、所以吃力的很、又問他、為什麼十多年不到上海來？他回答、『我還是五十歲的時候到上海來、在新世界登臺、隨後我聽說南方的大鼓書、消沉了下去、我也就沒有來的機會了』、最後、他又談起大鼓界裏的許多後進、希望他們自已努力、那個好事人、曉得他要登臺了、便告辭出、臨走、他送了那人一張在天津所照抱琵琶的小相、聽說那琵琶已然隨從他四十年了、

（附圖即劉之速寫小像及其親手簽名）

世界上最大的紙夾機

捷克斯拉夫、某保險公司、近計擬製造一架紙夾機、據說這架紙夾機要算是世界上最大的紙夾機了、共計該機共藏有三千個劃板、每個劃板十英尺長遮掩了四千方呎的墻壁、又在樓板上高出十六英尺、所有各書記生按掣機去移動他的檔子或上或落、去適合他的劃板、完全是用自動機的、故甚方便、

吳稚暉懲僕妙法

人稱為大觀園劉姥姥的吳稚暉、其生平趣事、堪稱記不勝記、平居儉樸、不事奢侈、修飾更非所喜、即對家人傭僕亦然、有奢侈者、斥責不貸、一日、新僱一僕、頗事修飾、稚老意欲加以警戒、乃以購戴已經有七八年之舊毡帽、賜予該僕、莊重授與、僕當笑納、實則並不顧用、而另購一摩登式之新者戴用、價在十金之上、翌日、即為稚老目見、遽前斥責、謂曰、已予汝帽、何故棄舊置新、僕惰急智生、亟對稱此、即主所賜、僅費二角洗賁、故煥然一新耳、稚老微哂、謂云、此即我之舊帽歟、吾初以為不堪修拾乃賞汝、既可重新、則吾且償若代付之洗帽費、仍將重戴、於是予以二角、取帽慢走而出、僕瞪目無言、自悔弄巧成拙、自此再不敢踵事奢華、布衣素服、數旬後、稚老召其至而仍以帽予之、僕乃心照、

奉天電報學校招生
額數 本科（初中程度）預科（高小程度）各一級六十名
開學 陽歷八月卅日（有畢業證件免試）
待遇 卒業介紹滿洲國內各鐵路局車站充任電報員
另有詳細簡章索閱附郵票四分即寄
校址奉天大南邊門裡

奉天市公署協和日語學院招生
科別 日語專修科 留學預備科 高中部 初中部 深造班 普通班
學額 日語專修科留學預備科各三十名 高中部初中部各三十名 深造普通班各二十名
報名 自八月一日起至八月三十一日止
考試 隨到隨試
宿舍 本校為遠道學生便利計備有宿舍
校址 奉天市工業區五馬路南三街
備有詳細簡章函索附郵票四分即寄

招生 奉天昭和女子學校
科別 初中豫備科 日語科 商業科
額數 各科六十名
資格 高小卒業或中學肄業均免試入學
費用 各科學費均為九元（寄宿生不收宿費）
開學 八月三十日
校址 奉天大南邊門裡路西
另有詳細簡章函索附四分郵票即寄

日語教授 日滿書院招生 新班開學 九月一日
第一學期（初學者）
第二學期（四個月以上修學者）
第三學期（八個月以上修學者）
地址 奉天大西門裡瀋陽縣胡同電（四）三三四六番
簡章 函索即寄插班隨時入學

招收女子學藝 備有宿舍 簡章函索即郵
芸羅工藝社啓 奉天城內軍署街東頭路南

介紹錦縣三元堂出版新書
高初小國文敎案參考每冊七角六角
初高小日文敎科書參考書全冊六角三角
滿日合璧學生字典建國寶典全冊五角四角
百科常識問答全冊七角
五百難題詳解全冊六角
民衆敎科書全五冊共四角
另有詳細簡章

新式簿記招通信學員
我國商業正在突飛猛進之際官廳命令各商急於改換新式簿記以期整理之統一斯時各商若感人才缺乏或司賬人茫無頭緒以致無從着手時可速投函本會此問題立可解決
來函時須附郵票四分寄新京滿洲郵政局內設私書函第二號收即可（注意）通信時務將回信地址詳細寫明
駐京大連銀行簿記講習會函授部啓

MOVADO
155 FIRST PRIZES

世界最優等之 摸巴得 鐘錶已獲得瑞士國一五五回國立檢定所之賞牌
全滿各鐘錶店均有代售
摸巴得牌

辯護士 前法官 古賀光豐 法律特許事務所 律師通曉滿洲言語
承辦民刑訴訟、常年法律顧問 商標特許意匠、創立公司手續
新京東四馬路永長路十八號 電話（長）二｜三九六四番 電話（長）三｜五四九七番
奉天大西關大什字街地方法院前 電話（長）二｜三七三三番

本公司所有載重車乘客車俱是新式無不應時主顧一般運輸
萬通運輸株式會社
本社奉天城內金銀庫胡同六號
支店 營口
電話長（四）二五九七 （四）三一八一號

奉天日語學院招生
科別 專修科、高級科、高等留學預科
額數 各班均約六十名、插班生四十名
報名 自陽歷八月十五日起至八月卅一日為止
校址 奉天大北邊門外無線電台（函索另附二分郵票即寄）

招生
設備內容滿洲第一 特設速成科兩月卒業 新學期九月一日

當此國家非常時局、汽車司機者之需要、經報紙或無線電放送、已為衆所週知、在新京各官廳及汽車公司、現缺此項人材甚多、致交通上發生障碍、鑒於此種現狀、特新設速成科、延長運轉練習時間及學科授業時間、於短期中養成優秀司機、負責介紹就職、予以安定生活之保証、諸君幸勿失此良機、切望習成技術立身出世、貢獻於交通報國、
學費
本科 三個月畢業 七拾二元 每月二十四元
速成科 二個月畢業 六拾四元（全交）
受驗科 一個月畢業 三拾二元
公認新京自動車學院 寬城子公衆汽車終點東約一丁 電話三｜三五九六號
奉送學則

代驗立案 婦氏安胎丸
主治 胎漏下血 胎痿不長 腰腹疼痛 滑胎半產
每瓶國幣六角 每十二瓶六圓
招募外埠代售處・函索章程即寄 零購者・郵資免收
奉天工業區二馬路 魁生福藥店

鳴謝治愈羊角風及乾血癆病

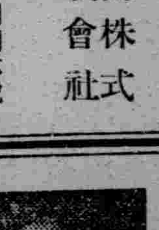

啓者素知羊角風乾血癆二病皆係難愈之症茲因曾孫宏運現年七歲抽五年之久日犯三四次刻服奉天大西門裏瀋陽縣西胡同濟世藥房世傳驗方治羊角風安神至寶丹三料永不抽矣又介紹舩戚女患經閉年餘日見消瘦發燒心跳癆形畢現服該宅婦科內服百病葯五盒即經通經調轉危為安是此大症葯到病除
感謝萬分特載鳴謝略表愚忱
感謝人 奉天大北關七聖祠胡同門牌二號東不通行 附貢生 沈璽庭謹啓

丸久式製粉機
丸久製粉機 十馬力用 五馬力用 一馬力用 二馬力用 手馬力用 脚踏用 其他各種俱全
用途 大米、小麥、蕎麥、及其他一切穀類、鑛石、粘土、木炭、煤球兒原料、線香、原料、辣椒等洋醬油原料、養鷄牛馬、飼料、肥料、包米高粱、藥類、染料、顏料、酒醬油原料、砂糖、澱粉、製餡及其他一切粗細碾碎及糊醬果軟膏類等之攪搯、攪拌、混合等工作時、為最合理想的機器

丸久手搖製粉機
本機與電力機相同適用於各種原料其能率五倍於石臼
出品因係大量製作故價廉驚人
（奉贈樣本）
日本大阪市東區東雲町電停前 謹製 久保田工業所 電話東三〇〇五番

大阪商船大連出帆

◎開往門司神戶大阪 上午十一時開

▲烏蘇里丸 八月三十日

▲扶桑丸 八月廿七日

▲熱河丸 八月廿八日

▲貝加爾丸 八月廿九日

◎開往基隆高雄（不載客） 每月三回

◎開往天津（不載客） 每月七回

◎開往•三•鹿•那

▲貴洲丸 每月十八日

船票發售處

滿鐵沿線各站及各埠日本國際觀光局

車船連運票（往復票火車票減二成輪船減一成）通用期限兩個月大連門司神戶間船價往復票減二成通用期限三個月

△專屬貨物代辦處

各地國際運輸株式會社

大阪商船株式會社

大連支店

奉天事務所

三惠通行出帆

◎開往芝罘威海衛仁川

▲利通號 八月廿六日

◎開往門宇廣尾

▲照國號 月 日

◎開往芝罘

▲昌平號 月 日

電話二一三八五一番 二一六八一一番

惠通行

大連汽船出帆

◎青島上海行

▲奉天丸 月 日

▲大連丸 月 日

◎天津行

▲天津丸 八月廿六日

▲長平丸 八月廿八日

◎基隆高雄行

▲山東丸 八月卅一日

▲山西丸 九月十日

◎新瀉伏木敦賀行

▲河南丸 月 日

大連汽船株式會社

一、上海航路上午十一時開船改爲正午

一、台灣航路下午四時開始改爲同五時

芝罘威海衛清津雄基船票發售處

日本國際觀光局奉天分局大和旅館出張所

日電三一四六一一

阿波共同汽船大連出帆

全城內分所 （合辦賓新京各地日本觀光局）

◎開往仁川鎮南浦

▲卅六共同丸 八月卅一日

◎開往天津

▲長山丸 八月廿六日

◎開往芝罘威海衛仁川

▲卅六共同丸 八月廿八日

大連市山縣通 電話二一五〇〇一

阿波共同汽船會社

日立電動機

總經理 森商店

奉天信濃町三十番地 電話

日立モートル

滿洲電業股份有限公司

到了縫級、洗濯多忙的季節啦、請使堅固耐用的電業特選熨斗吧

大小有四磅、六磅、八磅、各種

電熨斗

電業特選

虎骨花蛇藥酒

本酒專能驅風散寒開瘀止痛主治筋肉疼痛關節痠痛四肢麻木癱瘓不遂及諸般寒疾每瓶價三元

頭痛藥

本藥專能清神止痛主治勞神過度酒醉船暈風寒感冒各種頭痛及一般常習頭痛並神經痛每袋二角每打二元二角

退瘧散

本散專能解熱補血撲滅瘧病原虫主治寒熱往來按時發作或每日一發或隔日隔三四日一發各種瘧病每袋定價國幣四角

虎骨熊油膏

本膏專能通經活絡開瘀化滯主治腰腿疼痛疝氣腹痛及血瘀經痛赤白帶下等症每張價國幣六角

奉天大南關西大什字街 電話四二二八七〇

老福順堂藥店

外城函購藥價十元以內郵費照價加收一成十元以上郵費讓免

乳來精

"華氏下奶藥" 每瓶壹圓

奉天小南門內路東

蔭華大藥房總發行

滿電(四)二九一三號

各大藥房均有出售

嬰兒之營養 乳為要素。嬰兒之體重奇輕。面黃肌瘦。其原因多係奶母乳汁缺乏。或乳汁不良。吸養失調所致。因之小兒最易罹及腸胃諸疾。或其他重症。而危及生命者。誠非少數。乳來精藥質純良。功能補虛生血。催乳神速。一經服用。不但增多。且能改善。小兒吮食。身體益壯。母體亦得增進健康。毫不損及腸胃。絕無胃滯。便秘。發火等弊。其原料採自歐美著名藥廠。係由乳腺內之精華。提出催乳之要素。再加以貴重藥料。按學理配製。連服數日。乳泉如湧。如常服之。可保母子之健康也。

君如貧血衰弱

喝了此酒

就能恢復已往

的強壯！

補血強壯

赤玉牌葡萄酒

百杯健康

千杯延年

11

是真是假 一看便知

銀錢真假。必須辨別。藥品真僞。尤關重要。真正「藥特靈」丸。每丸上均有拜耳十字商標。此即良藥之明證。務請認明。

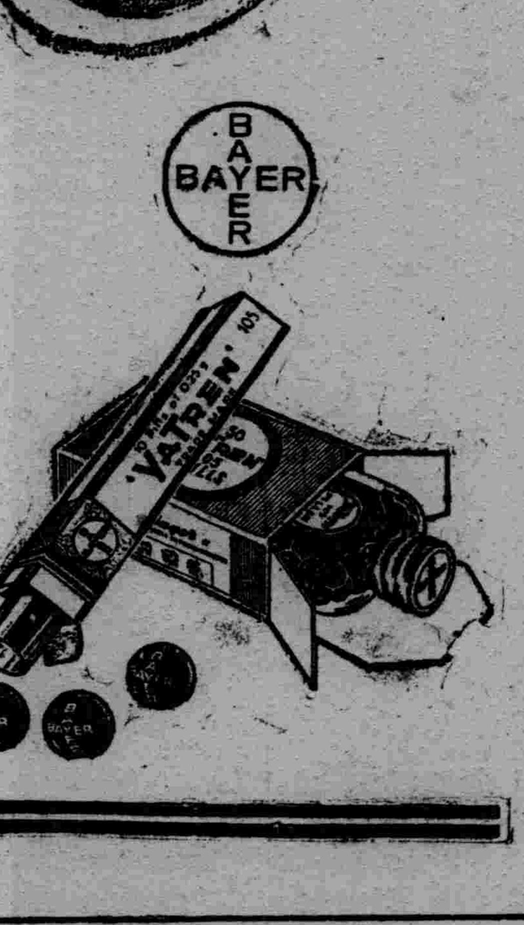

「藥特靈」丸。專治腹瀉腸炎以及各種痢疾。服後立見功效。百發百中。

胃痛!!

胸痞、欲嘔、起噯氣——有這樣症狀、的確是有腸胃障碍的憑証、此時若加適當的治療、不至於大事而可癒好、倘若輕視、而放置則漸成慢性、終至悔而不及的窮地、

腸胃病一日成了慢性、腸胃內壁發生糜爛、每遇食事、即受刺戟而覺激痛、又起瀉痢等等、至此治療很不容易、且有誘發胃癌、胃潰瘍之虞、對於患腸胃疾病、尤其是慢性胃腸病、祗好服用切實有効的治療藥愛腑吧！愛腑能够整頓腸胃病的原因腸胃粘膜的變態、對於病衰細胞賦給活力、促進全機能健全的活動、故對於●食慾不振、胸痞、欲嘔、噯氣嘈囃、●常有瀉痢或過軟、便混粘液、血液、膿汁、●腹部膨漲、咕嚕作聲、放出臭屁、下腹痛疼、●雖常食滋養物、亦沒有補及血肉、因此身體漸趨衰弱、●氣虧精衰、面色黃萎、神經過敏小事發怒、●稍或喝酒、便起痢瀉或疼痛等等病態、患這種病應當着吃愛腑藥、必定身體自然轉好恢復美善的健康吧、

慢性胃腸病宜用愛腑

票價

兼治胃、腸病宜用愛腑（粉末）		
三服裝 二十錢	四日分 七十五錢	八日分 一圓五十錢
十七日分 三圓	四十五日分 七圓	特製十二日分 五圓
專治胃病宜用健胃愛腑（錠劑）		
七十五錠裝 五十錢	百六十錠裝 一圓	
三百四十錠裝 二圓	千錠裝 五圓	

◀各埠大藥房均有代售▶

大連市山縣通一丁目

總發行所 順和公司

振替大連三七六五番

電話七六〇八番

本店大阪•支店•東京

厚利航芝罘 旅客約二千名 魯同鄉大感激

【大連】海務當局停止大連芝罘間輪船航行命令發布後、山東歸客途次阻止於大連者、其困苦情形、已不待言、幸經大連市商會之請求、准由政記輪船厚利號、獨航大連芝罘間、日昨廿五日午后五時、該厚利輪船已由大連出發、此行搭載旅客、約達二千名之多、在連山東同鄉、聞此消息、均各喜形於色、不勝感激之至、並經協商之下、推定常任董事安慈民、書記長方星坡爲代表附乘厚利輪船、前去烟台、以便與中國當局、申明意旨、而免留難、並携有大連市商會致烟台總商會之公函一封、其大意留連歸鄉者、諸種困苦、求對方諒解斯旨云云、

縣派員參與講習

【海城】縣公署、產業指導官廣瀨外三郎、縣農會技術員鄒景瑞、當於二十三日、上午九時許、同乘南滿列車北上赴奉、爲晋省參與農事合作社講習會云、

濱江省參事官 會議閉幕 鴉片所有歸公營說

【哈爾濱】濱江省所屬各縣旗參事官會議、於二十三日在省二階大會議室盛大舉行矣、省方列席者、自施省長以次結城次長、植木警務廳長、賈民政兼教育廳長、孫實業廳長、相馬土木廳長、關東軍哈爾濱支廳長、第四軍管區及各縣旗參事官等百二十餘名、午前九時開會、首由結城次長致開會辭、嗣由省長以次各廳關於所管事項、分別訓示、至正午休憩、午後一時繼續開會、對於從來之保甲聯合會、農事合作社改編以滿溝爲中心之五縣及以綏化爲中心之三縣、本年度農事合作社實施、至於其餘各縣決於明年度實施、關於情報宣傳及移民關係諸問題、由大塚總務科長、及岩尾拓政科長等分別說明、對於衛生問題、則由衛頭技正說明、現在濱江省管內百五十家鴉片零賣所、年收入約二百萬元、擬由明年一月改歸市及縣營、以此項收入、作爲建設病院之資、其次對於康德五年度勸業預算編成案、由牧野農務科長說明、關於明年度初等教育預算編成案、由田中學務科長說明後、其餘關於各種問題、自由交換意見、直至午後七時始行散會云云、

考取警長頗愼重

【海城】縣警務局、對於採用警長警士、向以考取制度、以重人材、於月前十八日、曾通令各警察署、選送在職二年以上之警士、思想純正、成績優良、由本縣警官訓練所卒業者、每署選送三四名不等、計二十八名、以便試驗、合格者提升警長、迨於二十一日、即假街立女子兩級小學校教室內、愼重舉行、其試驗科目誌下、科目(作文、基本法、刑法、刑事訴訟法、警察法規、地理、歷史、口試)、術目(檢點、禮式、教練)、

署長注重治安

【海城】第四區大感王寨警察署長魏鴻光、以轄境面積遼濶、而西牛部又遭水患、當此青紗障起之期、深恐一般宵小等、乘機竊發、是以特令各分所長警、對於目下之治安須澈底保護、此外並令馬隊及自衛團警等、對於各要隘、晝夜梭巡、以保地面之安寧云、

新定保甲規訓

【三江】三江省廳正治安工作班、業已分途實施宣撫、爲期軍民聯絡一氣、相携並進、以收敏速顯著之治安效果、特規定保甲訓誡五條、印刷傳單分發各地民衆、切實奉行、一、凡來匪賊時、應急報告、二、凡民間持有槍彈者、急速報告、三、凡發生天災地變之際、皆有協同防衛之任務、四、保甲費須遵限隨時繳納、五、凡戶口遇有移動時、應急速報告、以上五條、違者罰辦、守者獎勵云、

縣公署 委任教官

【鳳城】縣公署警務局長吳德江氏、警正指導官太田氏、現以警察官訓練所教官(巡官)栗維國、已調任尖山窰安東省討伐隊分隊長、遺缺關係重要、未便久懸、查有中央警察學校畢業學員關希聖氏、新受警察教育、警章熟習、是以特將關氏委爲教官、俾展所學、聞關氏前充本縣特務股科員、精明強幹、此番任該所教官職、與教務長吳伏忱氏、水乳交融、我鳳警察起色、可期而待云、

長嶺子修派出所

【旅順】警察署現在長嶺子火車站、新築警察官吏派出所於八月二十五日、午前十時、在三淵俊會所、施行召集木瓦工人、投標包修派出所、不日即行開工云、

警察詰街頭流氓

【雙城】於本月二十二日、記者行經警察署門前、見二三警士、訊問一流氓式男人、見該人身著短服、頭梳分髮、足登球鞋、儼如某家濶少、如此裝飾不問可知、當爲假充密探之流、警士即欲逮捕、側有一野雞式之女人、百般緩頰、警士乃令他往云、

哈市江原副市長 榮轉間島省次長

【哈爾濱】江原副市長、頃依中央之命、榮轉間島省次長、氏於二十日奉到中央電命後、即時晋京、於二十二日夜返哈、因風塵僕僕、致身体欠安、現在休養中、至於繼江原副市長之後任者、聞爲前興安北省次長大廹幸雄氏爲最有望云、

青訓所課業强化

【三江】樺川縣青年訓練所第二期學生入所教練以來、以處非常時局、爲預造强化中堅國民、對於學科術科素質、日趨强化、目下課程分軍事教練科與公民科、公民更分協和精神、法制、厚生、日語、簿記、珠算、內務、教育等課、此外因本省肅正治安之場合、又有治安警察法與華北事變之關係每日又有座談會之開催云、

橫河疊壩激起 械鬪死傷多人

【新民】本縣一區長溝沿村孟善民等、橫河築壩、陷害數村、客歲李家干溝子等村、因夏季雨水連綿、所有明泡及茶棚菴、並縣城一帶、所有雨水因受該壩橫阻、致使積水、不能外洩、流入遼河、故所有李家干溝子等數村、田禾盡被淹澇、農民均食草根樹葉以果腹、迭經該村代表、李振林等呈控一年有奇、屢懇省縣當局、實地勘驗、咸謂橫河築壩、非法蔑理、並允即爲剷除、詎料拖延迄今、仍未實現、時值霪雨連日傾盆、所有明泡、茶棚菴、並縣城一帶、所有雨水、下流過多、均被橫壩阻回、眼見李家干溝子等數村、田禾又將被澇、農民因生活之關係、勢難坐以待斃、遂群起荷鎬、前去毀壩、約集二百餘人、於本月八日下午六時到達該壩、實行毀除工作、時孟善民等聞報、即下令案衆、三百餘人、多持當年充紅槍會、所用之腰杆長槍、前來殘殺、互相兇毆、卒因槍鎬利鈍不同、結果、李家干溝子農民鄧福海、當場被槍刺斃、其餘受重輕傷者、有薄義、李振林、魏成、楊海、李桂林、李永富、李雙林等七八名之多、而長溝沿村、受重輕傷者、有郭某等三四名、當夜報告縣署、翌日縣長參事官指導官親去檢驗、並實行勸令剷除該非法橫壩、將該長溝沿率衆施行殘殺之首領、押解來縣、想賢明當局、當必嚴加懲罰、以快人心云、

度量衡强制施行

【海城】縣公署、爲以新制度量衡强制施行、限期廹切、急待進行、特定於八月二十五日、開催講習會、澈底宣傳、按既定步驟進行、以便如期實現、現已由縣、分傳所屬知照矣、茲將其擬定要項誌下、

一、場所、海城縣商會會議室
一、日期、本年八月二十五日午前九時、
一、列席人員、各警察署長及各街村長 各販賣人、各商會長、
一、講習事項、强制施行辦法新器換算使用法、

冒雨往七區講演

【雙城】於本月二十三日、教育當局長張德懋氏、警務局首席指導官篠原氏、教育館長張曉天氏、商務會長李氏、警務巡官劉氏、前往七區、未出發時、即降小雨、但因時局之重大、俾民衆咸有眞確之認識雖風雨亦不可阻、因道路之泥濘、行二時許始到達該區、見路之兩側歡迎之民衆、不下一千餘名、頗爲踴躍、於午間十二時則開講演大會、歷二時許閉會、復冒雨返縣云、

漢醫藥領用新戥

【蓋平】蓋平縣醫藥公會長宋含章氏、爲遵定九月一日實行新度量衡器起見、於本月二十四日午後四時招集城廂醫藥兩界、開臨時會議、當經公同表決凡在會醫藥兩界、遂期一律使用新秤新戥、以資劃一、免致歧異、共同規定按照舊秤每兩作七扣、(即是舊秤一兩和新秤七錢、餘可類推、如至九月一日後、倘若再不使用新器時、一經官府查出、定行懲罰、醫藥兩界、閉會後均各赴計器公司購買新器云、

民政署召集商家 講演所得稅

【大連】大連民政署、爲第三種所得稅實施事、特由該署財務課長協同課員二名、於日前廿四日午后一時、假大連市商會內、召集市內滿方較著商家數百名、臨時開會、講演第三種所得稅納稅義務、及申告手續等、當由市商會方書記長爲之通譯、一時到會聽講者、大有人在、直至午后五時方始散會云、

稅捐局長調轉

【乾安】稅捐局長赫蔭增氏、品學兼優、任職以來、成績卓著、昭昭在人耳目、頃奉稅務監督署令、榮轉合龍縣稅捐局長、遺缺重要、不便久懸、昨稅務監督署、令委倪純廷氏來乾接任視事云、

正陽河將設製糖廠

【哈爾濱】滿洲製糖會社、日前曾將江北呼蘭製糖場買收並將其內容改造一部、預定於本年十月開始本格的操業等情已誌前報、嗣以事態之推移、極呈順利、且農民對於甜菜之栽培、成績非常良好、其面積已突破五千八百餘垧、爲擴充其製造能力、由兒玉事務所長設工場新設案、預定在正陽河新工業地帶、建設新工場、現下着手準備中、其成果頗爲一般人所期待云、

于陳遠征東洋

【三江】新京全國運動大會之後、又預選東洋大會之選手本省出席之運動員、內有樺川縣公署股長陳英愷、三江省公署屬官于蔭棠二名、應選爲日本之足球隊員、並在新京練習三日、歸來之後、又逐日練習該會定九月十五日起在東京大阪等地比賽、該二名隊員、不日即可出發、先至大連、與各地隊會合、一齊放洋云、

各地方瑣聞

△花叢會改選

【開原】邑屬四區、孫台街、向有妓戶二十餘家、並仿照附屬地料理組合會之辦法、組有花叢會、爲辦理妓館業務便有統系、茲屆改組期、於八月二十三日報請警署、該會票選會長、結果、潘實田、得票最多、當選爲正會長、邵永林爲副會長、各該新會長獲選後除報警署備案外、並已正式任事云、

▲楊夢痕落溷

【海城】平康里蓮鳳書館、近由大連接到妙齡女子一名、於念二日到城廟署保安系、領取許可証、主任趙朝英、詳細盤詰、謂本身係浙江籍、由中學卒業後、嫁於某國長、國長殁後、曾練習開自動車、嗣因採用女子者尠、爲糊口計、不得已在大連大龍街、九十六號地、作賣笑生涯、因事由淡薄、今又來海、自云名楊夢痕、飄泊天涯、未知伊于胡底、言下不勝唏噓、觀其粧束、確係一英氣勃勃之女學生云、

▲趙黑子萬惡

【鳳城】久在三角地帶盤據之匪首趙慶吉(即趙黑子)被滿日軍警討伐隊追擊、已將陷於絕境、而該匪仍是狡猾、命終不絕、日昨由大營子來人云、趙匪在該處仍行綁揭、前向該處就近之某牌長二人揭款未遂已將該牌長之耳朵割下、復於日昨槍斃鮮人二名、擊傷者二名、受傷之鮮人現已抬至本城醫院調治、若該匪之萬惡、亦云極矣、

▲委沙眼監督

【鐵嶺】省立鐵嶺中學校、有日系教員松岡、福島、到校以來、極力整頓、昨與公立醫院聯絡、每日十二時、來校洗滌沙眼、以免傳染、特委劉振華、爲沙眼監督、統轄沙眼學生、昨已正式開始洗滌云、

錦省管內 水災損失 二十日現在調查所得 總額達一千二百萬元

【錦州】下此次大水災、錦市區及管內各縣水災損失、據八月二十日現在、調查所得、錦市區內、被害損失金額、二百八萬五千二百九十六元、錦縣管內、五百六十二萬八千九百六十元、全省損失總額、一千二百六十二萬五千四百八十元其各縣損失金額、及罹災類如左、

各市縣損失金額、

錦州、	二、〇八五、二九六元
錦縣、	五、六二八、九六〇元
盤山、	三、二三六、三八〇元
綏中、	一、八五五元
台安、	一 六七三、八四四元
黑山、	七八、九一〇元
北鎮、	一一四、〇五〇元
錦西、	一 一九六、一二〇元
興城、	一 六、六六五元
朝陽、	一六四、八〇〇元
阜新、	一〇、〇〇〇元
義縣、	四二八、六〇〇元
總計、	一二、六二五、四八〇

各市縣損失類別統計

家屋浸水、	三五、六九七戶
同半壞、	一五、〇八〇戶
同全壞、	一一、三〇一戶
同流失、	一〇七戶
死亡、	八一人
負傷、	四八人
行方不明、	三五人
家畜死亡、	一、二八二頭
耕地浸水、	二八二、六二五天
同流失、	一、二四九天
電信不通、	三六件
電柱倒壞、	一九四柱
道路損壞、	四一二所
同延長、	二四五米
橋樑破損、	九〇個
同流失、	二二個

妙法寺戰捷新願 托鉢遊行街市 戰捷碑奉呈香月司令

【大連】市向陽台日本山妙法寺當日華事變勃發之同時、即派遣四名從軍僧慰問戰場中之皇軍、並新願供養日華兩軍犧牲之勇士、茲更於二十六日午後六時頃、在本山寺內、執行盛大之祈願祭、祝禱皇軍戰捷、繼自午後八時起、由參列者同擊法鼓、參拜忠靈塔、列隊遊行於市內、托鉢行進、以應一般善男善女獻金、該祈願祭奉祀之戰捷碑、由中野行準上人奉持之、二十七日赴天津呈奉於香月軍司令官云、

劉校長奉令轉勤

【西安】奉天省立西安縣初級中學校校長劉德潤、忠誠老練、在教育界多年、教授學生及辦理學務、均卓著勞績、近聞劉校長奉到極峰命令、轉勤於奉天省城某女子中學校、擔任教員之職務、劉校長刻正預備交代各事項中云、

語學檢定二次揭曉

【三江】中央政府爲獎勵語學人材、施行分期檢定以來、本省各機關、客夏第一期檢定、第一名者爲樺川縣公署庶務股長金守義、三江省人事股僱員武田稻譯、本年第二次第一回檢定及格者、近始揭曉、計二等滿人日語爲王世甸、孟慶和三等陳嶽、紀雲奇、傅珍、朱學武、宜全德、陳永、李文藻宋春波、李心洲、王國獄、三等日人滿語、爲鈴木耕一、金潤貞、勝月安行、崔玉薰、林磊三等、

一學徒因工淹斃

【錦西】連山街李姓之子、名秉權、現年十六歲、在綏中縣街、某鐵工學藝、不料於十二日上午十時許、奉命赴某處工作、路過綏中西門大河、時値陰雨連綿數日、河水漲發未撤、而李秉權冒險冲過、竟而遭沒頂之禍、一時呼救不及、遂漂流水面、後打撈屍首、早名登鬼錄矣云、

曲宅失盜丟戒子

【旅順】橋立町曲老四家、於前日因天氣炎熱、夜晚門窗未關、在午前一時、由後院跳進小偷一人、進屋後、手持電棒、翻箱倒櫃、偷去金戒子一枚、竊畢由前門逃跑、故一般商民當格外注意、當下青紗幛起之際、正小偷蠢動之時、夜晚睡眠、門窗要緊愼云、

一片苦雨聲 半年辛苦爲誰忙 農者空洒酸楚淚

入秋以來、淫雨連綿、各地被雨成災、叫苦不絕、試想老農半載辛苦經營、將歸一擲、仰事俯蓄、指望何來、亦惟有望蒼空而洒淚、視流水而心酸、恨此天公何其不作美如斯之甚也耶、

雨後河水暴漲

【蓋平】本縣因連綿之陰雨而房屋多數坍塌、如各處之菜蔬瓜菓、亦遭莫大之損害、最重者西瓜白菜各園蒔種二次因被雨水鼓動、大都糜爛、關於白菜秋收無望、而近遭連綿之淫雨、邑南大清河水不時暴漲、無名死屍、時常橫流、當局對於該項辦法、特加注重云

大雨連綿 爲災甚鉅

【遼中】本邑自八月十九日陰雲密佈、雷雨大作、大雨連綿三四日之久、平地二三尺許邑內南北門以西地勢低窪之處水深數尺、房倒屋塌、八月二十一日、邑民王福安、被倒房所壓斃、邑東門外近臨蒲河、水勢陡漲、浸刷堤壩、甚爲危險、縣城警察署長宮國治、內務局鄧白二技士親自冒大雷雨登臨堤壩、督飭商農竭力堵修終將極大之洪水防固未能決堤而本邑之土圍城壕、被蒲河支流浸刷頹塌、縣長關海峯、參事官板野博美、各指導官及與內務局長相率督飭、縣城警察署長宮國治、及五門警長、督飭商農竭力修補、城防亦固、惟抵窪之地、均被洪水淹澇、矮田悉被淹沒、爲災甚鉅云云、

暴雨塌房垣

【海城】本縣保安股長郭士順、以此次經暴雨摧頹之房屋及垣墻、支離傾斜、諸多危險爲預保人民之安全計、對於上記之類敗建築物、無論能否即將建築、須一律將其拆倒免得危及生命、開自此項命令發出後、商民無不遵照辦理云、

大雨滂沱 災民叫苦

【新民】本縣八月二十二日早六時濃雲密布、纔之小雨、復大雨、午稍晴頃刻又大雨滂沱、二十三日午後稍停、晚七時大雨如注、二十四日午後時晴時雨、較前略小、縣街內外水深及膝、登高四望、儼然澤國、農民收穫之樂、因此次大雨竟損害十分之八九可憐的新民老農、被雨水導於飢苦線上、衣食無題、將迫眉睫、尤其是一區五道河子出潮、二區渾河溢岸、惟遼河一帶救命的堤壩、當局格外關心、陳縣長與參事官宋警局長輪派委員、督催民工監護防堵、想該被派委員必晝夜不休盡力防堵方不負當局之苦心、否則萬一失愼、而堤決則我新民遼河兩岸如三四五區之農民、其慘狀恐有不堪言者在焉、

因雨西河幾決堤

【西安】縣城內、有半截河一道、自北門西方入城、從西南遇入遼河、每歲至夏秋間陰雨連綿時、抑或山洪暴發、城內平康里西市場外、即有被水浸漫之處、去歲秋間縣當局令街公所、督飭各甲修築河堤一道、現屆大雨時行、連降大雨三四日、商民各戶房間多有倒塌者、而半截河之水、終未爲害、較之往歲西南隅一帶、均謂河隄之效果云、

秋雨連綿不止

【海城】本縣自入秋令以來、即遭未曾有之豪雨、損失之巨、已誌前報、惟這日雨水、仍淋離不斷、西區積水未消、今又添此霖霖、一般農夫、莫不慨嘆云、

撫順國婦會分會 定期舉行發會式

【撫順】國防婦女會撫順分會設立準備委員會、乘奉天支部國田氏來撫之機、於廿五日午前十一時假撫順縣公署、開催委員會、到會縣長以下委員六十名、決定廿八日舉行發會式云、

通州殉職遺体 執行葬儀

【大連】通州事變時、因公殉職之日本打字機會社社員角井源助及藤川金吾二氏之遺骨由二氏家族及同僚等護送下、二十六日乘濟通丸來連、二十八日午後五時頃、於春日町大連寺內、執行社葬云、

又在通州名譽殉職之前冀東政府顧問宮脇賢之助氏之遺髮爪及洋服等遺品多件、二十五日運至連港、二十六日午後四時、於播津町明照寺內、執行追悼會云、

體育

全奉水上選手權大會 氣象不佳成績不甚良好

全奉水上競技選手權大會、因雨延期、至廿五日午后三時始在千代田公園游泳池舉行、氣溫二十一度、水溫十九度、奉天代表選手亦未參加、僅有新人之參加、記錄未得良好、至午后六時許閉會、成績如次、

◆男子千五百米自由型
1、黑岩 二七分一六秒七
2、小林 二八分三秒
3、朴 三七分二九秒七

◇男子二百米蛙式
1、石原田 三分四〇秒三
2、島村 三分四二秒

◇男子百米自由型
1、川崎 一分〇八秒
2、森戸 一分十二秒八
3、岩崎 一分二七秒七

◇男子百米仰泳
1、鈴木 一分二四秒八
2、中村 一分三八秒四
3、小林 一分三九秒四

◇男子四百米自由型
1、森戸(獨泳)六分十五秒

◇男子二百米接力
1、奉天水泳部(北瀨、志村小川、川崎)一分五十九秒
2、青年學校3、觀光局

◇(B組)千五百米自由型
1、白瀧(獨泳)十分六秒七

◇同五十米自由型
2、野間 四十秒九
1、綱本 四十二秒六
3、白瀧 六十一秒七

◇同二百米蛙式
1、藤井 三分五四秒
2、白瀧 四 三七秒五

◇同女子二百米蛙式
1、荒尾艶子(獨泳)三分四四秒

全滿滑翔機競技大會 籌備進行 競技兩種目參加者五十餘名

滿洲飛行協會、値此該協會創立一週年紀念、決于九月廿六日、在新京飛行場、開第一屆全滿滑翔機競翔大會、會誌本報、茲據續訊、競技種目、競技方法、以及審查方法等具体的計畫、現正由該協會阿久津主事及安部教官等研究立案中、開競技時間、自午前八時、至午后四時、競技初級機之直線滑走、中級機之百八十度旋回等兩科目、參加者、爲新京、奉天、哈爾濱、關東州各支部、約五十餘名、從而競技次數爲直線滑走五十二次、百八十度旋回三十次、諒屆時當呈當番盛況云、

首次全滿 拳鬪大會

【大連】大連拳鬪俱樂部、決定八月二十八九兩日間舉行第一次全滿業餘選手權大會、在中央公園市設相撲場、廣招全滿各團拳鬪家、有願比武者、皆可參加、種目分第一重級、第三輕級、第二輕級、第一輕級、第四重級、兩日皆自下午四時起、豫想必有精彩表演云、

日美兩陸上隊 正在練習

日美對抗田徑賽在即、兩軍選手、在神宮競技場、每日嚴重練習、各冀必勝、已於廿日晚日美兩軍監督並主將、在東京放送局放送、

第二屆協和網球大會 明日起舉行 參加者達十二分會

協和會奉天市本部主辦之第二屆奉天協和網球大會、定于廿八日、在國際網球場舉行、會誌本報、當日參加各分會如次、

銀行分會、市公署分會、紡紗廠分會、藥師分會、市場分會、省公署分會、經濟分會、電電分會、電業分會、交通分會、教育分會、滿蒙分會、

賞 牌＝＝盛京時報 滿洲日日新聞社

至當日式次如左

一、開會、
二、向國旗敬禮、
三、返還優勝旗、(前年優勝分會教育分會)、
四、本部長訓示、
五、選手宣誓、
六、審判長注意、
七、開始比賽、
八、授與優勝旗、
九、本部長閉會辭、
十、向國旗敬禮、
十一、散會、

賞品如次、
省長＝＝優勝旗、
本部長＝＝杯、

足聯幹部會議 秋季聯賽事宜

【大連】大連足球聯盟、廿六日下午五時、假交通會社開幹部會議、招集甲乙兩組加盟代表隊長、議論秋季循環賽時之事宜云、

× × × ×

五輪大會 日本馬術選手 中止參加 鑑於時局重大關係

【東京電】前者決定參加第十二屆五輪大會馬術比賽之日代表選手西大尉、岩橋大尉、佐川大尉、篠尾中尉、鹽見中尉、橫山中尉、荻原少尉等七選手、對於第十二屆國際五輪大會馬術比賽、前者陸軍擬將參加、業已將西騎兵大隊以下七名、決定爲選手、使之從事練習、以冀必勝、但因時局愈形擴大、遂使現役將校、不許專念準備之勢、茲陸軍中止關於陸軍之馬術比賽、對此原新聞班長談話如下、

陸軍對於歐林匹克方針、目下與從前無何變更、陸軍如可爲者、今後仍按從前而圖有所援助、雖然、至於馬術代表、乃陸軍內部所決定者、因如君所知之事變、始將此辭退者、望以內部問題而考慮云云、

衛生口錠

カオール

口中殺菌劑

預防從口侵入之病
又可爽快精神

為在全滿著名藥房普及實惠瓶起見

凡購買五角瓶或壹圓瓶一瓶者均即時奉送

專賣特許一〇〇八九八號 意匠登錄已畢

口味兒 攜帶用『防濕瓶』

俄然!! 呈人氣沸騰之盛大況

配劑與效用

一・配以口內殺菌劑
隨空氣或飲食物等而由口腔侵入之諸病原菌因均於口裡完全殺滅故能豫防各種傳染病

二・配以健胃整腸劑
能使胃健全且助其消化力增進食慾而對于痢疾腸加答兒等症整腸劑與殺菌劑協力治癒之

三・配以興奮劑與强壯劑
如心身病之沈衰時 此劑當即興奮身體各機能回復元氣 而與健胃劑相輔肉體益趨强壯

四・配以清涼劑與美音劑
依其特有之芳香除去口裡之惡臭與口熱而祛痰劑可霑潤咽喉之乾燥使聲音明朗故精神爽快無比也

製劑顧問 醫學博士 松尾道

定價與容量

裝紙袋	(十錢)百粒
同	(二十錢)二百五十粒
附有袖珍盒子	(三十錢)三百粒
附有蛾眉月式盒子	(五十錢)五百粒
附有皮包式盒子	(五十錢)五百粒
附有保健盒子	(五十錢)五百粒
附有光輝茶金石美術盒子	(五十錢)五百粒
裝玻璃瓶	(五十錢)八百粒
同	(一圓)二千二百粒

本舖 株式會社 安藤井筒堂藥品部
東京市日本橋區水天宮前

歐洲之現狀（3）

德、蘇、英、意之關係

（一九三七年倫敦誌處栽）

德國與英國之帝國主義

德國那蒂斯黨、對英國頗輕蔑視之、此中原有相當理由、蓋英國富庶、居民之生活程度、佔歐洲第一、然其貧富懸殊、國民大部分榮養不足、夫一體護國者、厥爲國民、其不予國民以充分食需、則希特勒之蔑視英國固非無理、希特勒之排擊蘇聯運動、當從事排擊、殊屬疑問、渠有充分止東投西之可能性、今其投於西方、或爲援助佛蘭哥叛軍、恐英國保守黨所望於希特勒迴趨東方自由展其手腕俾西部藉得安泰者、適得其反、希特勒之伸入西班牙、不獨於地中海、且涉向全英帝國挑戰之意義也

然而英國之反動報紙、竟作矛盾之詞、對侵略英國利權者大喝悉聲、稱贊在中國向英國利權挑戰之日本、獎勵莫索里尼之伸入阿比西尼亞、究竟意大利在阿比西尼亞之成功、實英國數十年來所未受之最大打擊、

英帝國主義之退却、乃一重大問題、其影響英國之左黨、勞動黨及和平運動、至重其大、究之英國之帝國主義何竟支持日本、莫索里尼、希特勒及佛蘭哥、其因當係赫爾拉巴爾交涉中潛藏之推進力、希望莫索里尼援救無疑、蓋英國若對侵略者强硬主張擁護自己利權、恐隨即招來獨裁者之沒落、此其理由之一、

在對日本方面、保守黨頗願假其手略削蘇聯之威力、在昨年、英國軍備之不足、即其一大理由、次因資本主義能堪將來戰爭、至於資本主義厭惡之大戰與否、尙屬疑問、倘西班牙人民戰線成功、恐英國亦有同樣運動獎勵、再英國之一部支配階級爲法西帝斯、其他一部爲人、若至必須支持民主主義與國際聯盟而挽救帝國時、則寧捨棄帝國主義亦所不辭、此其又一理由、

英國之將來以及半部歐洲之將來如何、實繫乎英帝國主義退却至何程度、此種退却、在英國漸演漸進、將有廢棄帝國主義之意義、且有人謂英國將允希特勒之要求、漸次拋棄其所有殖民地、商船路亦復讓步、如是則有捨棄十九世紀所建地位而退至第二流國水準之意義矣、

然此事倘屬事實、則縱令多數極端和平論者意見一致、希望此事之人數衆多、而吾固不信其能如此、年所思者、英帝國主義之退却、在其時間與範圍上常有限度、英國爲跨世界以供護衛士計、良有不辭戰爭之覺悟、

政府當局、縱將戰術操之太過、於無知無識之中而出有悖國家利益之處置、然遇帝國地位受威脅時、亦當不辭一戰、有記事謂、

昨年十月二十六日泰晤士報載

英帝國任何部分或共通信路、或西歐其一部隣接地如受侵略時、英國決不望視云云、

英帝國主義、以戰事之目的從事復興軍備、且有戰輒必勝之決心、赫爾前外相不會斷言乎、英國決不捨棄地中海之防護、然則結合此力倡帝國主義與支持傳蘭哥將軍者、不亦愚哉、

經濟與產業

事變特別稅 關東州決定實施（續）

八、物品特別稅之稅率爲價格百分之二十、物品價格、第一種之物品以小賣業者之販賣價格爲標準、就第二種之物品、以製造場移出時之價格爲標準、但由關東州外輸入之物品、由引取期徵收稅金者、依於引取時之價格、保稅地域稱滿鐵埠頭構內及關東州內鐵道各驛構內、並稅關院內中課稅物件藏置場所、

九、物品特別稅、由左記區分徵收之、

一、就第一種物品、由小賣業者徵收之

二、就第二種物品、由造製業者徵收之、

三、由關東州外輸入之第一種及第二種物品、由保稅地域及郵便局受領當該物品之時、由引取人徵收之、

四、但第一種物價販賣者、又製造者第一種物品由保稅地域又郵便局引取之場合、不徵收稅金、

一〇、就關東州外輸入之物品、許容保稅地域相互間之運送、

一一、物品特別稅、由左記區分、須納付之、

1、第一種物品小賣業者、每月就其販賣物品徵收之、第二種物品製造者、每月就其製造場移出之物品、要共課稅標準額之屆出、屆出期爲迄翌月十日而迄月末納付稅金矣、

2、關東州外輸入之第一種及第二種物品、對引取人徵稅之場合、引取人就當該物品由保稅地域及郵便局引取之時、要屆出其課稅標準率而須納附稅金、

一二、就左記揭出之第一種及第二種物品、免除物品特別稅、

1、向關東州外輸出之物品、

2、第一種及第二種之物品製造用品、

3、學術研究用品、

4、醫療用品、

5、機械叉工業用品、

6、教育用品、（但限制中等學校叉小學校用之寫眞棧、映寫棧、寫眞用乾板彈琴、琴盒）

十三、第一種物品之小賣業經營者、叉第二種物品製造者須決定本賣場、製造場及販賣叉製造物品、以要向政府申告、

十四、市令其他之公共團體、不得賦課華北事件特別稅之附加稅、

十五、於本令施行前、第一種物品小賣業經營者及第二種物品製造者、本令施行後一個月以內、該趣旨申告之時、認爲於本令施行之日基本令申告者、（完）

科學 農業開發之先進

農機具實演展覽會

公主嶺農場之新計劃

公主嶺農事試驗場、爲滿洲農界科學的開發起見、自九月二十一日至仝二十三日之三日間、在該農場開催業績展示會及農機具實演展覽會、該展覽會要項如左、

（一）業績展示會

當場之業績並農業上之參考事項、以圖表及實物陳列任一般人隨便參觀、

（二）農機具實演展覽會

日本農機器具之出品、使一般人認識眞確起見、俾便出售計乃實地演習或陳列、使一般詳細參考、

（三）出品

出品亘於日本內地、朝鮮及滿洲募集之、而出品分爲下揭十一種類、

一、農業用原動機、

二、耕種用器具機械、

三、收穫調製包裝貯藏器具

四、農產物加工用器具機械

五、園藝用及病蟲害防除用器具機械、

六、畜產用器具機械、

七、肥料用器具機械、

八、副業用器具機械、

九、揚排水機、

十、雜品、

十一、參考品、

出品人限定左記担當者、

一出品物之發明者及考案者

二出品物製作者及販賣者、

（四）鐵道運費折扣

由各驛公主嶺往復、（滿鐵並國綫）一二三等五成扣折、扣折期間自九月二十日至九月二十三日、

（五）觀覽料無料

今後滿洲之農村 宜速採用新農具

關于該展覽開催會、公主嶺農事試驗場長演說如次、

我農事試驗場大正二年創設以來、已有二十五年之歷史、此間舊軍閥壓制下、担當滿蒙開發之第一綫之我等、抗幾多之障碍及壓迫、盡瘁農畜林業之改良發達、已在社會實施者不尠、假令求於種藝關係於改良大豆之名、各種優良大豆之育種、粟、小麥、甜菜等之改良、或洋麻等均爲共範圍、又於畜產關係、馬羊豚之改良等、其數不乏、又範圍亘於廣汎、而業績速實際化爲必要、未成品或世人未理解者亦頗不少、

然今滿洲國產業五年計畫已入實施之第一年、日本移民百萬戶入植、亦呈着着進步、是等均以試驗研究之結果、不爲基礎、成功爲至難、恰本成創立二十五年、於此有意義之記念期間、有實際化之必要、故開催業績展示會、請多數關係者之來會參加、

又今後之農業、共生產手段者、負農機具之發達、爲至大、玆有申述之、滿洲之現狀依然不脫原始的農儿之域、而內地之農機具最近呈長足之發達、故可利用者不少、然一面應自然條件相違之滿洲之特性、要改良之點更多、前揭展覽會爲機會、製作者及使用者會合、以謀農機具之發達、農機具實演展覽會開催卽基於該趣旨也、

奉天商工界 興信錄發行

奉天淀町八番地奉天興信所爲有力商工興信機關、已發行興信錄今次新發行第十次興信錄、奉天商工界之主要會社商舖工場均網羅、主要項目、奉天公人團体一覽、主要同業組合、銀行並金融機關、株式會社個人商店並擴瞻商工界、各商店地址、營業主、原籍營業科目、開業年月、取引銀行沿革等皆詳述總頁四百頁、（定價五圓編纂兼發行人佐佐木孝三郎、印刷人關眞、發行所奉天興信所）

全滿特產懇談會 協議混保出貨驛裝貨案

特產懇談會、自二十三日午後四時、開催於大連大和旅館、佐原鐵道總局營業局長、師富、江峰各課長、島田哈市交易所理事長、佐賀哈市特產組合長等、其他大連特產關係業者、滿鐵側等共二十餘名出席之下、交換種種意見、隨哈市交易所檢査大豆上場、關哈市之混保出庫驛指定問題、哈市交易所及特產業者側、鑑全滿鐵重大影響、決定不至提出意見、大體哈市側之意向、亦爲判明、故哈市側再三考慮之方作成決定案、大連側及滿鐵側接洽問題近得解決矣、

奉天經濟市況

康德四年七月狀況

奉天商工會議所調查

重要商品

▲綿絲布

月初美棉跌、因三品低價、並日華事變勃發、一般市況爲閑散、九日有美棉耕作豫想之發表、美棉三品一律呈反撥、機織帮綿系、問屋帮四綾大尺布等之先卯投機帮爲收買、情勢呈良好化、中旬、華北時局之不透明、因此美棉、三品等再行市呈停止狀態、下旬更因美棉之續落及華北時局不安、事態愈呈緊迫、因材料跌及時局懸念之挾擊、市場爲低迷狀態、氣勢爲軟弱、月末依美棉爲大崩落、三品綿絲遂及二百圓之關門、大行慘落、全爲恐慌人氣、混亂裡越月矣、

綿絲	桂月	一五番	二七〇、〇〇
綿絲	双福	一六番	二六〇、〇〇
粗布	遼塔		八、八〇
細綾	顏		七、二〇
綿絲	遼塔	一六番	二六〇、〇〇
綿絲	遼塔	二〇番	三三〇、〇〇
細布	軍人		一〇、一〇
大尺布	青天		一〇、九八

▲七月中綿絲布奉天驛發着數量（單位捆）

		本月	前年同月
發送	綿絲布	九、三三一	九、四七一
	綿絲	三、〇六六	二、六七〇
	綿布	五、四四三	五、一二三
	綿織布	八〇三	一、六六九
到着	綿絲布	一〇、一七五	一三、〇五五
	綿絲	七、〇八五	三、一三五
	綿布	三、一九〇	八、九〇〇
	雜綿布	八、七六六	八、一六九
	大尺布	三〇五	八
	粗布	一四	四六
	ジンス	七〇	—
	細布	二、三三四	四四九
	晒金巾	一、一五〇	一五
	朱子	一九一	—
	帆布	一二五	一三三
	天竺	五	—

▲特產物

初伏時未雨幾成旱災因此各物品强漲已越月、又因華北事變之突破轉漲起、月半反跌復呈高漲、

大豆　混保大豆大連存貨特多、出廻爲順調、因時局懸念、投機買爲昂漲、後與地帮向賣反跌矣、上旬一七圓〇七錢、中旬七圓六十八錢、下旬七〇五錢、奉天附近附通大豆存貨少、油房爲實需買、上旬六圓九十六錢、中旬七圓二十五錢、下旬六圓七十錢、白眉大豆、上旬七圓二十五錢、後無成安、唱價中旬七圓四十五錢、下旬七圓十錢、黑豆六圓十錢、乃至六圓、成交爲皆無、

豆餅、實需小口取引二圓二十五錢、乃至二圓二十錢、比較的以大價爲交妥、

豆油、不賣之時上旬二十二圓五十錢、中旬二十四圓、下旬爲二十二圓五十錢、胡麻產地放費物少、內地方面買主不發展、爲傍觀壯態、上旬十三圓六十錢、中旬十四圓三十錢、下旬十四圓、大麻子瑞境期放賣薄少因華北事變一律買收、暴漲達十二圓、

小豆、上旬赤小豆六圓二十五錢、雜小豆六圓十五錢、爲交安、赤小豆上旬（六圓二五錢）、中旬（六圓五〇錢）、下旬（六圓四十錢）、雜小豆上旬（六圓十五錢、）中旬（六圓四十錢）、下旬（六月三十錢）、

高粱　月初有放賣、雖有低價品、一瞬間轉於大價、上旬四月三十五錢、中旬四圓七十錢、下旬四圓四五錢

荷米　向朝鮮有放賣、上旬四圓六十五錢、中旬四圓七十錢、下旬四月六十五錢、

粟　朝鮮不賣、放賣薄少、爲六圓八九十錢、

蕎麥　實物少、六圓乃至六圓五十錢漲、大麥爲五圓三十錢乃至五圓二十錢、小麥新物八圓、

白眉大豆	百斤	六、八五
混保大豆	百斤	六、八〇
豆餅	一枚	二、二五
豆油	同	二二、五〇
大麻子	百斤	一一、七五
胡麻	同	一三、六〇
粟（精選）	同	六、五五
粟（並）	同	六、四五
高粱	（同）	四、二五
赤小豆	同	六、一〇
雜小豆	同	六、〇〇
蕎麥	同	六、一〇
荷米	同	四、四五

哈市製粉業現狀

舊小麥年用完 新小麥適上市

【哈爾濱】哈爾濱市內舊小麥之積存量、截至八月十五日爲一萬三四千噸、頃據某方面調查、哈爾濱之製粉生產額、截至二十日之情形如下、（單位袋）

天興福上號廠	七、〇〇〇
成泰益道外廠	四、九〇〇
義昌泰八站廠	四、九〇〇
合計六工廠	三三、四五〇
日滿八站工廠	三、七五〇
同松花江工廠	三、九〇〇
双合盛道裡廠	九、〇〇〇

按以上六工廠之生產量計算、每日需要原料（小麥）約一千噸、大体舊小麥於本月內即可被製粉業全部消化、而十月間正值新麥上市之期矣云云、

各地豆糧行市

奉天　城內豆糧行（日站大豆百斤大洋 午前開行午前下市）

大豆	一、八〇
豆餅	一、九二
豆油	二、〇八
白小豆	二、二〇
紅小豆	二、一〇
花小豆	二、〇〇
吉豆	二、二〇
合豆	一、五五
青豆	二、二〇
蘇豆	一、八五
碗豆	一、八〇
私子	一、二五
谷子	一、二五
羊子	七三

糜子	一、二五
稻子	一、四五
大麥	一、一〇
小麥	二、二〇
高糧	一、三七
包米	一、四〇
粳米	二、九〇
九米	二、三〇
小米	二、三〇
江米	三、六〇
勝米	二、二〇
稻米	三、四〇
糜米	二、二五
秈米	一、七〇
之麻	三、五〇

中銀週報

【新京】中銀前週中之貨幣發行額如左、

貨幣	一九四、一八三、一七九
紙幣	一七三、三九三、八四九
準備	一一五、九六八、〇一六
保證	五七、四五五、八二三
鑄貨	一〇、八八九、四三〇

滿洲國大豆之德國輸入數量

【新京廿六日】依駐滿德國通商代表部發表七月中德國由滿洲國輸入之大豆四〇、五三五、四六四八、〇〇〇馬爾克、一月以降七月迄之累計三三〇五六五錢三四六〇五〇〇〇馬爾克、

滿洲猪鬃之產況（鄭桂森）（中）

價値稍增

至前清光緒三十年以後、直、魯、豫、各省人士、跑關東者、（關內人來關外謀生者、俗謂之跑關東、）日益增加、

聞有別具慧心者、見猪鬃每年出口量甚鉅、價又極昂、仍是供不應求、滿洲爲國內最著名之畜牧場、猪鬃猪毛、棄置滿地、不知集散爲難、誠爲可惜、因此、遂爲此種時代之投機營業、在奉設立市面、大肆收買、調整之後、大批運往天津、獲利鉅萬、蓋彼等所收買者、乃係一種猪毛、而猪鬃亦含混在內、買入之後、再用男女工人、從事鑒理、先將猪鬃揀出、用梳剔淨絨毛、更除去汚穢然後揀拔鬃之長短與粗細、用絲網紮、配成尺碼、分爲高貨、短貨、槎子等、裝置成箱、運往北洋、然經紀收買之時、價格極爲低廉、每斤不過五六分錢、至若一般小販、在農村收買之時、爲價更廉、以錢交易者少、以物易貨者多、或以火柴易之、或以盆碗易之、或以面城、石粉、等易之、一般農民、以有物可換、亦屬意外之收獲、初不計較多寡、後因收買者日益增加、價値始略微提高焉、

突然活躍

奉省之鬃、運津之後、歐美商人、見品質之優、甲於各地、又聞滿洲此項出產、極其豐富、乃先後來奉、設莊收買、並提高價格、以廣招徠、於是一般山客、（卽山貨經紀人）及一般挑担之小販、皆爲一時所鬨動、分赴各縣各村、大肆收買、因之鄉、村、集、鎭、收買猪毛之小販、絡繹不絕、

而猪毛換錢之聲、時時振動於耳鼓、一般村民、見猪鬃猪毛、如此値錢、小販收買、又如此親切、對於猪毛、遂遽加以重視、不但不再拋棄、於宰猪褪下之毛、復倍加珍重、妥爲保存、以便售於猪毛換錢之小販、至此則猪毛一項、遂成爲農家之一種經常的資產、爲數雖微、然未始非日用生活經濟上之一種小補、至一般小販、將担收滿之後、（每担約百斤左右、此視個人担負力强弱而定、）挑赴奉天、向一般山貨經紀人出售、

此時售價逐漸增高、每斤猪毛、（猪鬃在內）售價約在二角五分、與三角之間、爲價雖廉、然所獲之利、比較他種小販、尙高出四五倍之上、而一般猪毛經濟人、不肯多出、買入之後、又不卽時出手、祇爲貨缺乏、輒抬高其價、以示競買、而不知已落一般經紀人之術中、以故一般猪鬃經紀人、獲利至鉅、數月之間、有獲八九萬元者、其不知此中內容者、仍然加以輕視、謂僅買賣猪毛而已、沒有多大意思、而不知此中出息正大也、

聲明

楊樹森拿欵潛逃

啓者楊樹森年卅歲身才魁偉長五六尺長臉赤褐色河北東鹿舊城北王家營人共拿柜欵參仟餘携帶潛逃除在奉天檢察廳具訴外特登報端倘有人將其捉獲自當酬武百元或送信而捉獲酬壹百元决不食言謹此聲明

奉天木會町仁泰轉　湯木板箱舖啓

失地契聲明

敝有本人領名地契一紙計拾六畝八畝八分二段毗連坐落於九區張仙屯西計四至東至自地西至溫潤堂南至道北至田慶豐因其丟失已呈請縣署補發在案玆特登報聲明作廢

海城　溫潤身啓

謹告

本場此次賽馬原定自本月廿七日起於三日間擧行惟因近日豪雨馬場積水甚多致不得不無期延期深希鑒諒是荷特此謹告

再如決定日期後當在報端或擧行當日懸輕氣球或以汽車宣傳通知可也

康德四年八月二十六日

奉天國立賽馬場　電話二、四九四七　二、二四三〇

職蜂

出品部

純蜡深房巢礎、純種蜂、採蜜機、蜂箱、蜂王、蜂書、蜂具、蜂蜜　康價分讓

奉天職業養蜂學校招生

奉天市大北邊門外中央馬路北　簡章及目錄郵票二分卽寄

奉天商工銀行第六回股東紅利金分配公告

本行第六回股東紅利金業經股東常會決定分配如左玆定由本年七月二十四日起在本行開始支付卽希各股東携帶前存本行印鑑相符之圖章來行領取可也除檢附領收證分別通知外合再登報公告卽請查照爲荷

第六期紅利金（自康德四年一月一日起至康德四年六月卅日止）

每股合國幣參角整（按週年六厘計算）

康德四年七月二十四日

奉天商工銀行股份有限公司啓

奉天中街大仁堂藥店

應診漢醫　楊宮蟾（新由小西門裡讓益堂移此）

馬靜寰　安趾方　張濟民　趙顯一

本號新出品　大仁參茸虎骨酒

專治風寒痲木腰腿疼痛男子腎虛婦女血虧一切沉寒痼冷之病

羚角散　專治小兒瘟疹時疫風火咳嗽

止頭疼、靜腦、强精　山岸念兒賓

地址奉天浪速通八番地　山岸十全堂　電話四二三五七號

東安電影院　電話2.3542

廿五日　廿六日　廿七日　廿八日

八集 紅蓮寺

明星公司不朽作品

胡蝶　鄭小秋　夏佩珍　朱飛　蕭英　高占非　王獻齋

天光電影院 TIEN KWANG CINEMA

大西關大街路北　電話（二）三二七八

第六集　廿七日　廿八日　只映兩天

明星影片公司第一流作品

啼笑因緣

張恨水原著　張石川導演

胡蝶　鄭小秋　主演

盡聲色之連集偉大名譽鉅片

全時加演　五色漫畫　歌舞　船　世界新聞　第卅一報

每日時間　普通日午後一時起循環開映　休日假日午前十時半起　午後十時半止

價　樓上三角　樓下二角　軍警學童半價

光陸 CAPITOL THEATRE

本院電話四、三六三三

兩部佳片同時開演

電通公司名留千古之偉作

桃李刼

以失業問題爲主旨稽新創作　社會人生最深刻無情大揭寫

本片雖能使你流淚却能使你心靈上得到安慰！

主演　袁牧之　陳波兒　唐槐秋　周伯勳

顧名思意這是一部怎麼熱鬧的影片

龍宮賽美

香艷熱烈勇武新奇偉大鉅片

【時間】每日下午一時起晚十一時止循環開演　星期例假由上午十時入座・晚場九時半止售票

【日期】八月廿三日（星期一）　廿四日（星期二）　廿五日（星期三）　廿六日（星期四）

【票價】樓下一律三角　樓上一律四角　廂座每位五角　學生樓下二角　軍警幼童半價

介紹奉天著名醫院

內科、性病科 產科、婦人科 入院隨意
新井醫院
奉天 琴平町四番地 電話(三)五三七三番

產科 婦人科 入院應需 派出產婆
牧醫院
奉天 紅梅町九番地 電話(三)四五五六番

花柳病、肛門病 皮膚病、一般外科 X光線科 診療 入院隨意
岩竹醫院
醫學博士 岩竹博 奉天 八幡町四 電話(三)三八七七番

產婦人科 入院隨意 派出產婆
空閑醫院
醫學博士 空閑重秋 奉天藤浪町十六滿鐵消費組合裏 電話(三)六一四〇番

奉天稻葉町八
岡本 產婦人科 醫院
電話 滿日 (三)二一七八番 二二四五番

內臟外科、一般外科X光線科 醫學博士 加藤守吉 【入院應需】
加藤 外科 醫院
奉天 稻葉町八番地 電話(三)三六八七番

眼科 診療時間 午前九時起 午後九時止 入院隨意
高尾醫院
奉天 青葉町一番地 電話(三)四二五七番

耳鼻、咽喉科 入院隨意
永松醫院
醫學士 永松秀雄 奉天 醫科大學正門前 電話(三)二二三三番

齒科
中島 齒科 醫院
奉天 住吉町六番地 電話(三)三二八一番

診療科目 口腔外科 齒槽膿漏科 拔齒科 保存齒科 補綴齒科 矯正科
大成齒科醫院
奉天商埠地十一緯路 電話(二)一二六四番

產婦人科 入院隨時 派出產婆
西田病院
院長醫學博士 西田謙一 奉天 木曾町十一 電(二)三一〇九番

內外科 眼科 診療 午前八時 午后八時 嗎啡癮中毒 入院治療應需
松岡醫院
奉天十間房 金城館橫大街 電話(二)三四二五番

齒科專門
末岡 齒科 醫院
奉天 平安通十四 電話(三)四三二六番

皮膚科 花柳病科 隨意住院
岩切醫院
醫學博士 岩切友志 奉天浪速通三四番地 電話(二)二七八五番

齒科
西田醫院
奉天商埠地十一緯路 南市場警察署東一丁

外科、性病科、內科、小兒科 入院隨意
齋藤醫院
奉天 稻葉町三番地 電話(三)二七一七番

小兒科專門 X光線科
稻森 小兒科 醫院
醫學博士 稻森誠一 奉天 藤浪町七番地 電話(三)五八四八番

產婦人科 隨意住院 派出產婆
龜山 產婦人科 醫院
醫學博士 龜山正雄 奉天琴平町十五番地(大廟前) 電話(三)三七六七番

齒科專門
堀江 齒科 醫院
奉天 琴平町五 電話(三)七五七四番

齒科 口腔外科 一般
立川 齒科 醫院
奉天加茂町五番地 公會堂北鄰 電話(三)三五二五番

大造金鳳丸

此婦因患經血虧缺嗣蕩產可怕呀!可怕

五十三個缺嗣病婦試服此藥!!!
五十二人身懷有孕体壯經調

志在拯救患病婦女起見並非牟利性質每料祇收藥本實洋四圓

如無處購買得以欵寄至哈爾濱道外中十四道街珠淵藥房函購即寄

天下馳名同壽堂○（大造金鳳丸）此丸乃婦科妙藥○對於主治婦女血虛血虧○經血不調○赶前錯後○經來○腹痛○白帶下寒凝氣赤滯○癥瘕血痞○子宮寒冷○久不受孕○孕輙滑胎○及腰腿疼痛等症○最有劾力○此藥養血活血○止痛調經○此乃根治月經各病○無上妙品○如婦人患月經病○數年不孕者○讀速服之○方知功效異常○轉瞬光陰○青春已過○疾病纏綿○悔之無及○婦女如患經血不調各病者○萬勿忽視○倘如貫地無處購買○將欵滙至總經理處哈爾濱道外中十四道街珠淵藥房原班回件不加郵費運費每料四元

大造金鳳丸各省代銷處

新京泰和祥　吉林三益堂　奉天日站恆濟堂　哈爾濱道外好生堂　道裡世一堂
藥房三江省德慶宏　延吉全泰恒　錦州仁濟藥房　黑河寶興隆　熱河全富興　營口洪春堂　江省世界
安東東益增遠　蓋平洪春堂　遼陽義和堂　海城和發福　大石橋長生堂　衛生復互房店
儒祠藥房　熊岳城新太興　鳳凰城振豐泉　撫順廣生堂　信仁堂　雙城華昌藥房　四平街道
東三馬路天德堂　公主嶺三合德　義和順　昌圖德泰玉　開原驛義和堂　西豐積盛興　西
安積盛壽　東豐萬育堂　朝陽鎮義合堂　海龍和發新　盤石天益長　下九台世益昌　樺皮
廠新來春　五常新亞商店　新民世一堂　滿邦子廣生堂　綏中東和堂　興城增壽堂　山海
關謙復新　秦皇島永利堂　昌黎福益慶　灤洲萬慶豐　唐山中德藥房　芦台萬和堂　通遼
德慶會　遼源廣生堂　呼蘭文閣藥房　綏遠德合祥

天下一品

萬

萬字老牌醬油

日本國之一年間醬油釀造額四百萬石
本工場是日本最大工場釀造最優醬油
本工場一年間醬油釀造額六拾萬石

資本金參千萬圓
野田醬油股份有限公司
奉天西區南一路十八番地 電話(三)七八八八 (三)七八八九 撥替奉天二九四〇八九

淋病

武田牌

伊斯拉文（イスラビン）

利尿止痛　清濁滅淋

內服糖衣片

【主治】急性慢性淋疾　淋病性副睾丸炎　淋病性攝護腺炎　淋病性關節炎　淋病性膀胱炎　婦人淋病

【包裝】十片　三十片　五十片　一〇〇片　五〇〇片

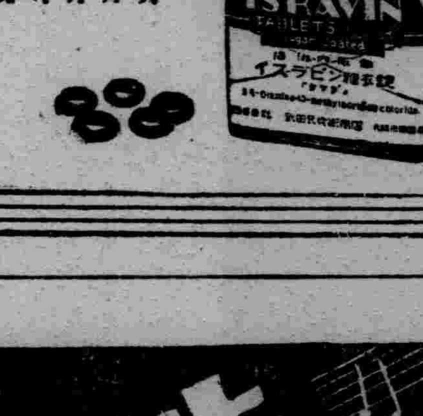

本劑爲黃色素之內服糖衣片劑、有深遠性之殺菌作用、能直搗淋菌巢穴而滅淋清濁、故如用於淋病、不論急性慢性、俱奏特效。

詳細仿單函索即寄

各大藥房均有經售

株式會社 武田長兵衛商店
總行 日本大阪市東區道修町
支店 奉天市春日町十三番地

603(O)

優勝劣敗

此達爾文進化論中之言也

圖中各動物均爲自然所淘汰徒爲進化史中之陳跡而已故凡物之能巍然獨存其聲譽歷久不衰者必有超然之特質存焉

兜安氏利腎丸（原名秘製保腎丸）雖歷經競爭其六十餘年治療腎病及淤尿系失常等症之聲譽至今猶與日俱增此優勝劣敗之又一例也

兜安氏西藥公司啟 上海江西路四八九號

藥房均售

兜安氏小粒通便丸功能清導腸胃最宜於治療便秘久服無習慣成癖之弊

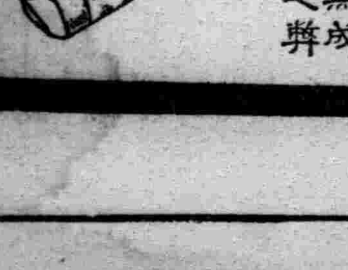

性病三部曲

現代療毒　非我莫屬

九一四內服新藥 內消血毒　根治不發

九一四白濁新藥 透膜殺菌　止痛止淋

九一四外用藥膏 生肌拔毒　收口全愈　治梅毒並兼治濕爛癬疥各種外傷

上海中法大藥房總發行

總經理處 奉天中街路北
中法大藥房
滿電話(四)二八五九號

七

諸君如買新流行物品請到 奉天

七福屋百貨店

懷中良藥　著名聞藥

◎全國各藥房各雜貨舖皆有經售

豫防惡疫　起死回生之靈藥

守田寶丹

消化・滅菌・救急　三大神效
完全兼備一次一服絕對健康！

本藥調配現代科學精粹之貴重動物內分泌素及雲南麝香等、融合古今東西之靈藥於一爐、可以豫防惡疫、可以調整胃腸、可以救急治病、效果絕大、而芳香亦絕佳、宜乎紳士淑女極端愛用之爲爽快無比的懷中良藥也！

藥效一般
●水土不服●飲食過量
●吐瀉霍亂●身體倦怠
●頭痛昏花●眩暈猝倒
●唇焦口燥●紅白痢疾

各種惡疫流行時服用寶丹諸患立癒奏效如神

定價　二角　三角　五角　一圓　二圓　三圓　五圓　十圓

往々有假牌　請特注意　仲町二十二番地守田氏

發賣老舖
守田治兵衛
東京市下谷區池之端仲町 振替東京二九八五番
大阪市南區長堀橋筋二 振替大阪五七三九番
守本妙舖　本行　分行

盛京時報

明治卅九年十月二十四日
大同元年七月廿六日
第三種郵便物認可

發行所 盛京時報社
奉天隅田町九番地
發行人 染谷保藏
編輯人 菊池貞二
印刷人 東光明

八月二十七日
號外

本號外不再誌本紙第二面有重要記事請讀者注意是荷

華不眞正反省 日決澈底膺懲
近衛訪西園寺公後談

【東京廿六日電】近衛首揆、廿六日晨、前往御殿場別墅、訪見西園寺公爵、披瀝關於膺懲中華民國之決意、與處於時局之方針、西園寺公爵、對之激勵政府、勸言向既定方針邁進、會見後、近衛首相略談如左、事態已經到了這步田地、日本帝國政府迄至華側反省時、斷然賡續膺懲、雖英美肯種種提議、然政府以爲不重要、要之、希望講求使諸外國徹底日側立場之手段、且不讓入華側長期作戰、爲迅速解決本案計、講求凡百有効的方法云云、(圖爲近衛首相)

【復段場廿六日電】今日近衛首相訪問園公後、談稱、『日本堅持不擴大現地解決方針、但因華方暴戾、致不獲已、放棄此策、漸次戰線擴大、園公對此、亦頗有種種憂慮、所謂事已至此無可奈何之點、業經充分諒解、顧戰線擴大、雖進展至遮斷中國沿岸、而日本並未思及外交關係事務、首先以膺懲暴戾中國之方針進行、庸詎知術華方眞能反省、以外交方針進行、固亦大佳、但在今日形勢之下、實有困難、至究以外交方針進行與否、無他、唯視華方是否反省耳、有田前外相、前往華北、此與政府毫無何等關係、全係私人旅行也、外交關係、英國提議以上海爲中立地帶、美國哈爾國務長官提言停止上海戰爭、但更隨戰線進展、此種事體或將再出、但余不想致如彼重大也云』、

首相將明示對華方針

【又電】日政府於下月三日召集之臨時議會、由近衛首相廣田外相、杉山陸相、米內海相、賀屋藏相、闡於時局各致演說、以闡明政府對時局方針、然近衛首相演說草案、經卅一日之閣議可擬決定、現準備一切、

日軍○○部隊進入懷來縣城
佔領長城望樓一場血戰

【南口二十六日電】○○部隊、擊滅南口西方敵軍、突破山岳地帶、仍在追擊敵軍、今晨十一時、進擊至懷來縣城附近、其一部已進入懷來縣城、【又電】永野部隊、於二十五日下午五時、佔領懷來平野南端十八家子後、隨即開往平綏線之榆林堡、又山田部隊、二十五日夜九時、亦開往林堡、同追擊敵軍、平綏線懷來沿線附近敵軍、因日軍急追、遂向西北方潰走中、【又電】敵軍恃千百米高地長城線突角望樓、倚仗要隘、對日本○○部隊、頑強抵抗、但○○部隊之○○部隊、俄然向此開始猛烈攻擊、自二十一日午間迄二十二日清晨、在敵彈雨飛中、前後敢行突擊十數次、致部隊長右手亦中敵彈、但渠仍猛立陣前、當先突入望樓、演成肉彈戰、遂殲滅敵軍、於晨風爽朗之二十二日上午六時、千百米高地望樓上、高懸日章大旗、如斯、以○○部隊長、壯烈突擊、於佔陸後之千百米高地、遂錫名爲○○山、記念部隊武勳、永垂不朽云、【又電】敵軍部隊、自南口鎭至懷來之鐵路西側、及長城以南爲廿一師、九十四師等各一部、長城北西有第十四師主力、七十二師在鐵道東側、八十九師廿二師之一部及九十四師一部、總計四個師、據崚嶮之山嶺而抵抗、

十日死守望樓

【居庸關二十六日電】攻擊南口先鋒、深入八行山脈西方山地之○○部隊、輾轉惡戰、十三日清晨、肉薄長城一三九○米望樓、演成白兵戰、遂佔領之、顧就中、一大隊生存者、僅二十餘人、尤其二十四日日軍精銳炸擊大同、使杜絕退路之敵軍、全成袋中之鼠、徒左往右竄逃跑而已、是役也、懷來附地及柴溝堡層二十層重圍中之部隊、因後方無路可通、糧秣子彈之供給、全不可能、生米每日每人一合、硬麵包兩天一袋、餅乾、更餐附近之蘋果及土豆、亦漸告盡、現僅渴飲雨水、忍飢困守、但該隊對於敵軍數十次之逆襲、子彈已盡、最後尙以磚石等拋打、死守望樓、死傷狼藉、兵力已失大半、部隊長自身亦告負傷、八行山攻擊戰中、當以是役爲最悲壯也、

日遞省擬辦船舶管理

【東京廿六日電】日遞信省決定向臨時議會提出臨時船舶管理法案、然民間海運業者、與政府政府呼應決行實施自主的協力、廿八日在工業俱樂部開會、以船舶主協會、海運集合所、海運自治聯盟爲中心、更以此擴大、如此意見頗爲有力、目下與遞信省當局及國民間側、進行一切準備中、

東京市會派遣華北將兵慰問

【東京廿六日電】東京市會、廿六日、舉行臨時各派幹事會、關於對出動日華事變之將兵、並駐紮滿洲國之軍隊之慰勞、協議結果、決定派慰問隊、員數廿四名、分別三班、

確保平綏線 現已在即矣

【北平二十六日電】張家口白四十三師、柴溝僞八十四師、永寧附近八十九師等、蟠踞平綏線一帶敵軍、因日軍連日空陸呼應、猛肆攻擊、徹底受大打擊、未幾便爲敵軍重重圍住、其安否堪憂、二十二日上午、友軍○○部隊、判明該隊陷於西南方一○○米長城突角、被困十日之久、悲壯已極、蓋陷於十方面、敵方敗兵、死尸山積、二十四日據○○機報告云、晨來發現滿載自西灣堡後退之敵兵列車六七輛、即行痛烈轟炸、粉碎列車、如斯、日軍確保平綏線、迫於眉睫之間、

日軍急襲孔家莊 給敵殲滅的打擊

【○○廿日電】○○部隊主力包圍攻擊萬全縣城之敵兵時、○○部隊、突破長城線、迂曲敵軍左翼、廿三日夕刻、進出平綏線平地、急襲孔家莊驛、攻擊充滿之山西軍六十八師三九九團、加以殲滅的打擊、使敵潰走、西南地區、於該戰鬪、○○部隊鹵獲滿載三九九團旗及兵器彈藥之貨車廿五輛、

日軍○○隊佔領八達嶺

【居庸關二十六日電】承○○部隊前陣之○○○部隊、猛追逃竄敵軍、於下午一時半、佔領八達嶺、日章旗遂高懸於萬里長城頭上矣、【又電】居庸關附近華軍、佔據東西兩傍山頭、數來夜襲、作最後困獸之鬥、但日軍○○部隊主力、今晨已開始猛烈攻擊、擊退華軍、上午十時、遂佔領上關、

察省作戰兵站線 蜒蜒略達百餘里

【○○廿六日電】爲膺懲暴戾華軍計、長驅進擊長城線之察哈爾作戰兵站線、以○○爲基點、遙越滿洲國境、迤邐內蒙原野及○○、共距離遠達百餘里、然百數輛之運用汽車及載重汽車越山渡谷、橫斷砂漠向前線部隊輸送軍需品、此事世界戰史上曾未所見之長距離兵站線、在此間活躍之皇軍兵士及軍屬、不眠不休、與惡路飲料水之不足相鬪、然在沿途受日僑及滿蒙兩民族之衷心的饗宴、與熱烈的激勵、賡續活動、以當前線部隊之運絡、百數輛之載重汽車、高揭日本國旗、受深紅之夕陽、而於空軍掩護下、堂皇驀進、蒙古曠原之姿態、實爲勇壯、乃紙筆不能形容云、

日軍敢行夜襲 向南貫村進出

(○○二十六日電)將平漢線良鄉西方山岳、三四八高地一帶占領之日軍○○部隊、廿六日上午一時、實行徹夜之大夜襲、一舉向平頂山前方之前線進出矣、
(又電)將平項山三四八高地一帶占據之日軍某部隊、廿六日上午一時、實行大夜襲、一氣向南貫村東西之線進出矣、

青島日僑須於三日間 希望實行撤退
下村第○○戰隊司令官談話

【青島廿六日電】關於青島日僑之撤退、下林第○○戰隊司令官、略談如左、僑民撤退命令、必由外務省有訓令、俟該命令發布、本官發表司令官之聲明、然本官由用兵作戰之見地、希望三日間、終了撤退云云、

靜海白人宣教師 感謝日軍之入城

【○○廿六日電】日本○○部隊、二十四日佔領靜海縣城、將城內敵軍完全掃蕩、敵方損失、僅遺棄屍體即不下五百之多、該縣城內之唯一白蘇人宣教師、最爲民衆崇拜之番蘇氏、衷心歡迎入城之皇軍、感激日軍規律嚴肅、當向部隊長、獻送感謝函如次、日本軍對此周圍射砲數十發、獨對天主教堂、視爲烈外、未加砲擊因此以次天主教徒及上帝名義、向日本軍表示謝意云云、再該氏託天津天主教堂、向全世界天主教會拍電、發表聲明書、大要如左、中國軍在靜海、異常兇暴、每將天主教徒架至城外毆打、或如慘殺、實屬人道上之難敵、而日本軍僅一發入城、其軍規亦之嚴肅、即爲民衆一致觀迎、尤以得能保持天主教之威信者、端賴日軍、此誠感激不盡云云、

昨黎明日飛機 復又空襲南翔
迄至廿五日敵機百七十六架被炸毀

【東京廿六日電】廿六日午後七時半發表、海軍省副官談、一、日○○海軍航空部○○隊機、廿六日午前三時半許、空襲南翔飛行場、依約五十發之命中彈、對該飛行場予以甑損、敵方戰鬪機二架、雖追擊日機、日側倒毫無損害、全機無事歸還、二、關于自十四日以來、日海軍航空隊、在華中方面之空襲成果、及日軍犧牲每次報道、於茲綜合迄至廿五日之結果如左、

▲華軍損害、
地上爆破飛行機數 約百十架
擊墜飛行機數 六十六架
共計 約百七十六架
格納庫 約廿五處
此外轟炸火藥庫兵營列車砲、戰車、鐵橋等

▲日軍犧牲
飛行機十六架 (含有行蹤不明者)

日空軍制霸滬天空 敵空軍殲滅在即
岡本中尉擊墜敵軍三架炸爆飛機

【東京二十六日電】日本海軍航空部隊、素以『海上雄鷲』著名、爲確保華南制空權、編成堂堂隊伍、日與章秋陽映輝、銀翼共蒼天一色、縱橫無極、直叩敵前、勇猛果敢、譽稱空鬼、日昨(二十五日)下午三時許、岡本中尉指揮○○機、遨擊咄咄迫人、乃與連翼襲來炸擊日軍陣地之馬秦式重爆擊機三架、遂展開壯烈之空中戰、未幾、敵機兩架、中彈墜地、其他一架、目睹僚機火光熊熊悽慘下墜之姿態、遂望洋而逃、日海軍機、不落人後、立予追擊、敵機走頭無路、不時降落虹橋附近、岡本機竟以奇妙之技、敢然突降猛射、使敵機搭乘者、無暇逃命、葬身火焰中、化爲灰燼、日軍飛機、損失極微、各均平安歸還、聞建此殊勳之岡本中尉、今年二十七歲、乃少壯氣銳之勇士、原籍福岡縣人也、又是日日本海軍○○航空部隊、如鷹如隼之四機、發現來襲上海之嘉奇斯赫克式敵軍戰鬪機四架、立加追擊、演成壯烈之空中戰、時他方敵更以大型達葛拉斯重爆擊機三架編隊、又行襲來、但日方對敵軍戰鬪機、毫不長此、擊落嘉奇斯赫克式戰鬪機一架、其他二架、受日方猛烈射擊、致該兩機機關部大毀、汽油噴出、煌如白晝、遂下降墜、另外一機、見勢不佳、逃之夭夭、斯役也、日機毫無損失、溯自八月十四日以來、旬日之間、日本海軍航空部隊之奮鬥、武功昭著、故敵軍潰滅僅時間問題耳、

日航空機爆擊正確

【北平二十六日電】據在北平英國側接得之確報、第一次之日本海軍機、轟炸南京爆擊、投彈極正確、一彈亦未與目標錯誤、更爲最近上海路透電報、頗缺正確、在北平英人間、似亦甚感不滿、

關於遮斷華輪交通 日政府通告各使臣

【東京廿六電】日外務省、關于在華中華南沿岸、遮斷華輪之交通、本廿六日晨發表聲明、(本報已誌)與此同時、向東京各大公使館以文書通達、闡明政府意圖、

華南戰備情況 蔣發全國動員

【香港廿六日電】華南軍務頗爲緊張、綜合情報、軍隊紛紛移動如左、
【一】廿日晚間以來、華軍一千五百名(似爲第百廿四師)、均穿鐵甲較他華軍嚴重武裝、廿二日、開始行動、赴鼓浪嶼島、意在防備日軍登岸攻擊、
【二】廣東軍、專念汕頭海南島之防備、故可不能北上、
【三】廣西軍已于十六日將三箇師經粵漢線開北、意在參加滬戰、
【四】早已于十八日、飛機三十六架飛抵廣東、似由北方逃避來者、
【天津廿六日電】國民政府、似以蔣介石委員長名義、任命爲陸海空軍大元帥、併聞已于十五日由蔣介石發命、全國總動員令、

華由美購買飛機歟

【紐約廿五日電】狄拉島維薩州紐加斯爾市、貝蘭加飛行機製作會社、數日以前向民國輸出貝蘭加飛行機廿架、該社長貝蘭加氏、關於輸出飛機、緘口未談、然該飛機爲低翼軍槳機、二人可乘、時速二百八十公里、積載量二千四百磅、且有普拉特烏意 帶九百馬力發動機、似能使用軍事兼商業者、

606

定期舉行之國民大會

擬定次序

奉天省本部本部長竹內德亥

日華事變國民大會、已經擬定於本月三十日、於國際運動場內擧行、已誌本報、玆於二十六日會議結果、玆其擬定之大會次序如下、

(一)一同入場（午後三時三十分迄至入場完了）(二)開會宣言(三)日滿國旗揭揚(四)日滿國歌合唱第一軍管區軍樂隊(五)主催者挨拶竹內省本部長(六)國民代表演說滿系代表日系代表鮮系代表白露代表(七)議長推薦(八)大會宣言(九)皇軍感謝文決議(十)皇軍慰問文使推薦(十一)挨拶岩松部隊長岩松中將奉天省長葆康第一軍管區司令官王靜修(十二)大日本帝國萬歲奉天市長大滿洲帝國萬歲奉天總領事(十三)日滿國旗降下日滿童子團(十四)閉會宣言王省本部副長

開辦聲明書

同時對於開辦日華事變國民大會之聲明書如下、

實現明朗東亞、建設道義世界、爲友邦大日本帝國廷國以來之國是、亦我滿洲帝國建國之理想也、雖然、暴戾無所不至共極之南京政權、竟使四萬萬民衆、沈淪於塗炭之苦、更爲世界人類公敵國際共產黨魔手所玩弄珠始終抗日侮日、遂激發今次事變焉、

友邦日本帝國、以眞正東亞和平爲懷、隱忍自重、持不擴大主義、努力和平解決、顧事態擴大、竟及今日、

一方今日本帝國、遵則東亞大同大義、遂毅然蹶起、膺懲中國軍閥、殲滅共產主義 當夫炎熱霖雨之下、或在華北山野或在上海 空陸、 百戰百勝、奏赫赫之武勳、而實現明朗東亞之日近矣、斯時也、我等滿洲國國民、擧國一致、斷乎信賴日本帝國之實力、除衷心感謝之外、必基於日滿一德一心、民族協和、東亞大同建國大義、日滿一體、以期達成目的、

於玆、定於八月三十日下午四時、於奉天國際運動場、開辦日華事變國民大會、披瀝滿洲國民對日本皇軍搶後後援熱意及信賴感謝之赤誠、並顯揚滿洲建國精神、至 希擧全國民、體乎本大會趣旨、感來參加、不勝切望焉、

康德四年行月二十六日

滿洲帝國協和會

街段制協會決定

瀋陽區 街界街名

一心街、一德街表示滿日親密

地籍整理局分局、主辦之街段制協議會、廿六日在市公署會議室開催之結果、將爲市之中心瀋陽區之街界街名、決定如左、

一、街名 一德、一心、大東、小東、大西、小西、大南、小南、大北、小北、鎭安、北興、惠工、平安、隆昌、

即設定如上之十五街、與十月一日將實施之街段制公布同時、將正式命名、

一、區劃、

瀋陽區、以現在之自市公署南側萬寶盞胡同、至東大紅沼胡同之道路、分爲南北、此相應於日滿兩軍關係、將北部命名爲一德街、南部爲一心街、其他概以現在地名爲主而命名者、

又訊奉天市公署、關於行政權接收後、附屬地之名稱、改爲大和區命名決定、該區內東南側朝日街之一部、現十里碼頭一帶附近、日內街段制公布實施、

滿鮮共同技術委員會

第三回協議會

【新京專電】鴨綠江水路開發、之滿鮮共同技術委員會、第三回協議會、定於九月一二兩日在安東開會、因此、滿洲國側、曩會與來京之朝鮮總督府榛原土木課長等、進行種種準備的協議、更基於此等、廿六日與交通部水力電氣建設局企畫廳等、關係方面、在總務廳企業室、行最後的協議、至今日協議、問題、乃近卽着工之鴨綠江水力電氣開發是、至堰堤之商度等、專以技術的問題爲中心進行協議云、

瀋陽縣派員 調查二次水害

瀋陽縣署、因連日霪雨、渾河二次氾濫、水浸各地、淹沒田苗、冲倒房屋、損失尤鉅、現爲明瞭災情計、特派員往各地詳細調査、以便設法救濟云、

哈爾濱學院 實行强化

【哈爾濱】號稱具有俄語專門學校特異性之哈爾濱學院充實强化問題、多年成爲懸案、久爲學校當局及校友父兄會所待望、今次、經該校理事貴族院議員倉知鐵吉氏來哈現地視察結果、謀對該校大加擴充强化、發揮其特殊專門學校機能化、

長谷川司令長官 寄來感謝文

對全滿記者大會代表

【新京專電】曩依在新京擧行之全滿記者大會之決議、全滿記者聯盟、曾向駐陸海日軍薦寄去感謝文、對此、玆此廿六日由長谷川第〇艦隊司令長官向該大會代表、已寄來謝狀云、

負重傷之三木氏凱旋

國通從軍記者

【新京專電】前於七月廿六日、北平廣安門之激戰、爲從軍記者最初之犧牲者、曾負重傷之滿洲國通信社(國通)寫眞部次長、三木稚之助氏、其後曾入北平陸軍病院治療中、因經軍醫之懇懃的看護、而奇蹟的得保住一命、最近已能步行、故於廿六日上午八時十分、受同僚、友好及軍部關係多數之出迎、已乘車凱旋新京云、

牡丹江省 縣長會議

【牡丹江專電】牡丹江省新設第一回縣長會議、廿六日午後一時、在省公署會議室開會、會議以明日告終云、

老矣！行竊細物 苦哉！飽嘗鐵窓

王有財現年七十三歲、原籍奉天鐵嶺縣索龍崗子、現住該縣西馬蓬滿村、門片廿號、職業廚役、於前來奉、當以床頭金盡、竊念乃萌、於本月二十六日午前六時許、行至大西關路北一三五號、適値室內無人、該王某以有隙可乘、當即將紅地白花布袄被一床、竊之而走、不料老運不佳、行抵大西關大街路北連宗寺胡同南口被南市場警察署警士巡邏瞥見當以該犯行色失常、狀有可疑經詰得眞像、即時將贓賊送署云、

奉省各縣水災損失

達千三百餘萬元

飭令各縣開放義倉

奉天省所屬各縣、因豪雨發生水患、玆經調查明晰、後計浸水面積二百八十五畝、坍塌房間三百七十六戶、冲壞橋梁二十處、因水淹斃者二名、負傷者一名、被害損失額壹千三百二十八萬五千元、最重者爲復縣損失三百十七萬四千餘元蓋平二百萬元以上云、

又訊奉天省署現以各縣水災一般災民、大多嗷嗷待哺、玆爲設法救濟計、特于昨通令各縣公署、速行開放義倉、將該縣之義倉積穀、施捨一般災民以資救濟云、

反滿抗日不逞份子

在錦省被逮捕

【錦縣專電】在錦日滿各機關、探知南京政府細作藉今次事變爲契機、大肆活躍、冀圖作攪亂日方後方之擧、並糾合反滿航日不逞份子及胡匪等響謀攪亂滿洲國內治安、立即在和田少佐指揮之下、日滿憲警協力、自十八日至十九日拂曉向全省內一齊實施檢擧、逮捕首謀者重要人物〇〇名、刻下在極秘祭中、進行推究中、」

殺人未遂逃犯 田光明被獲

奉天市小北關山東堡六條胡同一號、住戶福興源商號之事王青山、於月之二十三日午前一時、被該號解僱櫃夥田光明姜世海二人、以解僱挾怨、預謀殺害、事後田姜二犯先後逃逸等情已誌前報、自該案發生以來、由北關警察署報請緝兇犯、於二十四日午前九時五十分、由北市場警察署搜査員王殿會等四名、前往工業區國民市場露天市場一帶搜査、至保安堅向陽大街派出所管內搜査各工人宿舍、洋車廠、及各旅店營業、至向陽壘街、南雙合店內、見一人形跡可疑、經盤詰結果、判明係殺人未遂在逃共犯田光明、遂即帶署押訊、該署搜查班破案之迅速、可見一般云、

都門將新出現之

綜合娛樂場

【新京專電】點綴舊市街之妓館、定在十月以前、一齊遷往市東門外、國都建設局、擬以此擧、以同地區爲中心、實現綜合的娛樂場、今回對一般民間、自九月一日、開始賣卻國有土地、賣卻土地、計五百七十一處、四萬九千五百坪、預測所得 代金當達九十 五萬圓、右收入予定總投於公共施設云、

洗海澡遭滅頂禍

【旅順】新市街高公學校、於本月廿三日、午前七時許、該校長同敎員、帶領生徒一行四百餘名、由旅順驛乘火車、赴下家河子、北海洗澡、有普蘭店會人、王善方三年生、約十八九歲、王某學友四人、乘小舢板船、於海內遊玩、由船跳入海水中、三名學生浮上岸來、而王某竟泳至深水內、慘遭滅頂之禍、至午後四時、屍骨被網拉上來、由火車載回本校、憶因洗澡而喪生者、可不愼之、

滿鐵華北事務局

人事發表

【大連專電】滿鐵華北事務局、人事廿六日發表如左

鐵道總局輸送委員會委員長 杉廣三郎
命華北事務局長
總裁室人事課長 石原重高
命華北事務局次長
天津事務所長 甲藤武雄
命上海事務所長
鐵道總局文書課長 人見雄三郎
命總裁室人事課長
鐵道總局人事課長 冲田迅雄
命兼任文書課長

張國務大臣星野長官

電弔藤井中將

【新京專電】對藤井中將壯烈之戰死、張國務總理並星野長官、於廿六日下午一時、向奉天靖安軍留守司令部、拍去弔電如左、

謹悼藤井中將壯烈之戰死、以新英靈之御冥福
國務總理大臣 張景惠

玆接藤井中將壯烈殉職之噩耗、不勝痛恨之至、謹表深甚之弔意、
總務長官 星野直樹

松岡總裁來奉

松岡滿鐵總裁、于廿六日午後五時五十分、乘車來奉天矣

市立小學教員 臨時總會

奉天市公署、爲使管下各小學校、徹底新正副市長之教育方針、並爲强倡對於時局教育之指導方針計、定於廿八日下午一時、假城內文廟小學校禮堂、召集全市立五十六校校長、教員六百名、擧行市立小學教員臨時總會云、

第三次北陵參觀賽馬大會

因雨再度延期

本報爲招待讀者所擧辦之第三次北陵參觀賽馬大會、前曾因雨展期至本月二十七日(即今日)擧行、玆因連日續降豪雨、北陵賽馬場內積水未退、屆時仍不能擧行、不得已再度延期、一俟天氣恢復確定補行之期日後、再行登報通知、尙祈閱者諸君見宥至荷、

王道與共禍比較（下）

國務院內務局庶務科長 王純古放送詞

▲錢法 滿洲地大物博、但人民不得富庶而赤貧、其原因固然甚多、最主要者、實錢法毛荒之所使也、譬如家値百萬隔夜於無形中減低若干、迨經數日抑或數月、竟將所有一至不值分文、正所謂錢鈔未動而價値減輕也、奉天的奉票、吉林的永衡官帖、黑龍江的廣信公司毛吊、熱河的興業銀行紙幣、及其他的一切紙幣、無一不是由濫而荒毛、甚至百不値一、使人民坐受其害、遺禍害處、想所有聽衆、如不健忘、均能記憶、幸自建國以來、政府排除萬難、首先整頓爲民膏血的錢法、不數年間、竟將百年不能除的雜亂錢法、一律公價收回、使官民各得其平、而發行流行統一的國幣、此外更連用種種財政上的手段、增加人民的收入、減輕人民的負擔、而國家則量入爲出、涓滴歸公、是以財政穩固、錢法統一利國福民、莫大於此、

△交通 交通方面、政府對既設之東北鐵路、均收歸國有關於鐵路之經營建設、以開發經濟爲主眼、以維持治安鞏固國防爲目的、建國當時、我國的鐵路、總里數不過二、九三五粁、而康德三年一月的時候全國鐵路已達七、四二三粁、將來我們的鐵路、預定築成二五、〇〇〇粁、高出事變前十倍、在滿洲建國前、高言築路數十年間、徒有其言、而不見諸實現自建國之後、僅五個年、新築路程、超過原有將及三倍、長足猛進、交通便利、此亦得說是福國利民的一大端也、

△防疫 人於天地之間、秉正氣以生、觸邪氣而病而亡所以疫癘的傳染、非常可怕、過徒耗鉅款、毫無實效、如遇疫癘發生、在患者只得坐以待斃、我國成立伊始、首即注重防疫、救人民於疫癘、以發揚王道濟民的眞諦、例如鼇者通遂農安等處、先後發生百斯篤虎列拉等疫症、政府立即派遣防疫班前往治療、並在相當地點、設置傳染病醫院隔離所、更由警察署、將防疫要旨、曉論民戶、各知預防、是故年來一有瘟疫發生、立時大張防疫網、全國上下官民、一致合力防禦、絕不使蔓延而成患、必竭盡全力立時撲滅之、所以我滿洲國內、上邀天眷、數年來、絕少疫癘之災害、而人民無不享民國泰安的眞正王道樂土的幸福、

△救災 災害是人生所最不幸的、倘一發生、在家不如救濟、則人民不免啼飢號寒流離失所、軍閥時代、只知爭權奪利、對於人民、災害痛苦、向不關心、惟吾 滿洲自 建國以來、大同元年北滿的水災、康德二年南滿的水害、以及其他零星水旱天災、並安東等處火刧、政府無不及時以全力苦心籌劃、不僅撥鉅款救濟於一時期、且必設法計劃種種復興辦法、期救民於水深火熱之險、而置民於居樂業之場、此種發政施仁、想聽衆均能知之而且詳細也、以之與軍閥時代相比較、眞是大有霄壤之別也、還有一事、就是施療、

▲施療 我滿洲民知幼稚、百業未臻完善、即醫生一道、不但幼稚、且不普及、在偏僻居民、一旦疾病相侵、缺醫診治、以此而喪生者、不知凡幾、政府有鑑及此、即於交通不便僻遠之處、設置公醫、以便與人民施療疾病、而救危亡第恐仁澤不能普及、每年更派遣多數施療班、選相當醫生、攜大宗應急藥品、巡迴國內交通不便及醫生備不之邊遠區域免費診療、凡有廟會或其他臨時衆集民衆的場所、亦派遣施療班前往免費爲民診療、是以人民得以免除疾病之苦、安居樂業、設非王道國家、安有如是之施設也、

綜合各端、不過擧其犖犖大者、不說人人咸能詳悉、然而無論賢愚、亦能分其善惡、試以我王道國家之仁政、而與共產的暴行兩相比較、孰優孰劣自易判明、尙望國內聽衆、立定脚步、勿爲浮言所動、勿爲邪說所惑、守分克己、各立生業、爲新國的良民、享永久的幸福、更宜投袂奮起、剷除共禍、俾期毒氣銷盡、共樂堯天此則敝人願相交勉者也、

以上所說、深覺拉雜不堪一聞、引以爲憾、最後並祝聽衆諸君的健康、

協和縣本部

結成誌盛

協和會瀋陽縣本部結成式及官吏分會發會式、於廿六日午後一時、假城內商會禮堂一併擧行、當日出席者爲在奉滿日機關長官代表、及縣會員、各村長指導員、國防婦會會員、並學生來賓等、約達千餘人、嚴肅中擧行盛大式典及至四時許始行散會、尹縣本部長訓詞如下、

本縣鑒及協和會、對于把握民心方面、具特有重要使命、故曾經積極肆畫冀其早日成立、嗣以省本部有通盤具體計劃、又兼瀋陽縣公署、設立在奉天市內之關係、以致未得早日實現、現在省本部認爲瀋陽縣有成立協和會之必要 是以於今日擧行結成式、玆於協和會瀋陽縣本部結成式及官吏分會發會式綜合式典擧行之際、集諸位於一堂、陳述所懷、關於協和會之根本精神、俾咸瞭然、協和會之使命重大、而加深諸位之認識與理解、以期實行上、萬無遺憾、 玆分敍如左、

一、滿洲帝國政治之特質、

滿洲帝國之政治乃以民族協和爲經、以王道爲緯、官民一途之獨創王道政治也、故不做效民主主義的議會政治之弊、尤不陷於專制政治之弊、實以民意爲依歸、不容私見、或存之仁愛政治也、

二、協和會設立之意義、

協和會者、乃唯一永久且擧國一致之實踐組織体與政府表裏爲一体、俱期宣揚建國之精神、而興民心於道義、普及協和之實政、而安五族之共榮、以培邦命、以固邦基、

三、滿洲國政府與協和會之關係、

滿洲國政府與協和會之關係、如表裏、然建國精神之政治的發動實現須據滿洲國政府至其思想的政治的實踐須據協和會民意之暢達、亦須期由之是故須知協和會非政府之從屬機關又非對立機關即爲政府之精神的母體、

四、協和會之基本事業、

(一)建國精神之發揚、使全國國民徹底理解建國精神、並御體回鑾訓民詔書之堅旨堅實信御日滿不可分離之密切關係與盟邦日本帝國一其心一其德以奠定兩國永久之基礎並發揚東方道德之眞義、

(二)民族協和之實現、組織國家之民族繁雜如我國者、欲期固基業若苞桑安如盤石勢非民族協和不爲功故 國肇興伊始即首先組織協和會意在剷除王道之支障消滅民族間之畛域務使境內一切民族熙熙皥皥和穆融融如水乳之交融堅實如一体、心悅成服對于政令當樂意順受的、

(五)國民動員之完成、意在訓練全國民衆精神團結躬行實踐而無所偏結合而無所私、以結成官民一體上下一致之渾然組織體、

諸位身爲縣中吏員者即爲協和會精神最高熱烈之體得者對于上述之五大基本事業應具絕大之熱烈信念抱最大之決心本建國精神以身作則領導民衆積極向民族協和途上邁進以期達成王道樂土之實績本

(三)國民生活之向上、在使建國精神及理想浸潤於經濟及社會生活上圖謀百業之振興同時改善國民生活剔除傳統的陋習俾其生活日趨充裕與安定、

(四)宣德達情之徹底、鑑于從來民隱壅於上、閭政令滯於下遂以致政令不洽與情離期推行盡力故協和會自成立以來即汲汲以宣德達情之徹底爲務期上意下飭下意上達上下一舒暢毫無壅蔽則政府施政以民意爲依歸人民視政令如恩澤現此狀態則人民對于政府自縣長此次詩贈協和會瀋陽縣本部長職務願與全體會員協力同心共策進行惟誠惟實力行弗倦本協和會之根本精神並謹遵我 皇帝陛下之敕語作更進一層之努力以遂行上述之基本事業而期完成建國之理想玆藉縣本部結成式及官吏分會發會式綜合式典擧行機會謹述所懷願與縣本部諸位會員共勉焉

皇姑屯附近發現

遺屍奇案

原因詳細偵察中

皇姑屯附近之鐵路側、廿六日上午十時許、經警方發見柳條包一個、內盛有被害男屍一具、該屍体附近、並有汽車膠輪之痕迹、顯係被害後用汽車遺棄於此、警廳聞報後十一時許、派員前往勘驗、並對死者之原因、現嚴重調查中、」

男女夥竊移時被捕

賊星何太不旺！

瀋陽警察廳、南市場警察署管竟、三經路永和里天光醫院解僱女傭蘇田氏、現年四十五歲、住瀋陽西南潘金台、與該院伙夫郭景陽、現年三十一歲於昨(二十五日)午後八時、預謀行竊、經該郭某將蘇田氏引入天光醫院偷宿於該院澡塘屋內、月之二十六日午前四時三十分、該廚役郭某、將該院電話機一架、洋刀一把、白布兩塊、坐鐘一台、鐵棍一枝、銀盾二個、悉數交與蘇田氏、同時開門送出、囑赴日站議處、該女竊蘇田氏出院之後、挾贓奔走、更以賊運坎坷、適遇該署司法警察吏張興榮執行巡邏勤務、見伊行走蹌踉、神色惶惶、狀殊可疑、當即盤詰該蘇田氏以勢難狡隱、乃囁吐其實、復於午前五時許、馳赴天光醫院現場、將郭景陽逮捕、同時在屋內考查該桌上置犯罪用之物品二件、此時該院始知被竊、但已贓賊俱獲、既未蹈受虛驚、猶幸物得完趙、該署司法警察吏、破案神速、殊堪驚嘆云、」

上海最近種種情況

【東京二十六日電】二十六日下午、海軍省接到上海一般情況如次、

一、一般市民、自前日南京路轟炸事件後、因日軍進擊、上海附近華軍撤 臨邇、故甚形安堵、惟有 產階級、多恐中國暴民危害、閉守家屋、不出街頭、大概似有岌岌謀自已身邊安全之勢、無如上海事變當時之熱意、

二、中國市民、主要居住城內南市一帶者、以日本空軍非同一般市民、尤其是銘感不轟炸南市之態度、因之頗有好感、

三、日昨日僑二名、於公共租界西部、慘被殺害、故英法租界日僑之不安、漸形深刻、反之虹口楊樹浦一帶日僑、愈益增加安心、在日本總領事館隨同該方面平靜化、努力防止不良外人華人以及內地日人擅自移入、

美向遠東交易 現已經低減矣

【紐約二十五日電】日華紛爭發展、所波及美國對遠東通商關係之影響如何?、殊爲各方面所注目、頃據輸出入業有力者及銀行界等言、美國之遠東貿易、已頻見減低、其指摘如次、

『美貨運滬、事實上已告停止、或將變更運往新嘉坡、外此、銀行方面、業已止向華輸出金融、此蓋有鑑於收欵之難耳、一方對日本貿易、據貿易業者觀測、現今似尙未受與華交易影響之巨云、』

有田將赴華滿

【東京廿六日電】前外相有田八郎、廿八日由東京啓程、預定一個月、就視察滿洲國華北方面、

陸軍省 一部更動

【東京廿六日電】午後五時陸軍省發表

陸軍中將 畑俊六
補敎育總監兼軍事參議官
陸軍中將 蓮沼蕃
補中部防衛司令官
陸軍中將 飯田貞固
補近衛師團長
陸軍中將 吉住良輔
補第九師團長
陸軍少將 安藤麟三
補東京灣要塞司令官

中部防衛司令官、從來缺如然此設回專任司令官、而隨同新設、有如此次更調云、

高柳民等一行 昨已離平赴津

【北平廿六日電】高柳弘報協會理事長以下四名之全滿記者聯盟代表一行、在北平之日程已畢、玆乘今日晨十時半之列車、離平赴天津矣、予定廿八日由塘沽乘輪返滿、一行廿五日在平、歷訪關係機關、並特訪新聞通信支局、致激勵之言詞、晚間出席大使館森島參事官之晚餐會矣、